

令和4年5月16日 第231号

広報あいら[アイラビュー]

# AIR Aview 5 .16

2022

クローズアップ 市長・市議会議員選挙結果

市長あいさつ、市議会議員紹介



# AIR Aview 5 .16

2022

今月の表紙  
風薫る皐月



爽やかな風が若葉を渡って吹く新緑の季節。5月5日はこどもの日であり端午の節句でもあります。さらに二十季節のひとつ「立夏(りっか)」にあたり、暦の上ではこの日から夏となります。辺りにはもう夏の兆しが見えはじめています。

令和4年5月16日発行／第231号

発行 始良市役所

編集 秘書広報課広報広聴係

〒899-5294

鹿児島県始良市加治木町本町253番地

TEL 0995 (66) 3111

FAX 0995 (62) 3699

あいらびゅーFMで広報紙が聴けます♪ 89.1MHz

【お知らせ&広報あいらプラス】

- 毎週月・水・金・土・日の朝7:55～、夕方5:55～(5分番組)
- 第2・4水曜日の朝10:00～(30分番組)



「広報あいら AIRAview」をいつもそばに。

マチイロ

Google play

Available on the App Store

- 02 もくじ
- 03 クローズアップ「市長あいさつ、市議会議員紹介」
- 06 まちの話題「あいらフラッシュ」
- 07 新庁舎をつくる。# 40
- 08 子育て情報ページ「アイラキッズ」
- 09 健康生活「特定健診(長寿健診)で血管を守る」、医師談# 6
- 10 図書館だより「ぶらっと、まちかど図書館」
- 12 生涯学習講座のご案内
- 14 防災フェスタ
- 16 お知らせ「暮らしガイド」
- 23 各種無料相談カレンダー
- 24 休日在宅医
- 25 錦江湾の汐風、あいらひすとりー便
- 26 ダイアログカフェ、エコアクション、喜撮あい楽(きどあいらく)
- 27 情報の芽
- 28 ジオパーク# 7、ジュービー〜地元で映画を〜
- 29 読者の声
- 30 プレゼント、あいらびゅーFM、編集後記
- 31 今月の始良人 - ホッチャ審判員 花田 さつき さん -

R4. 4. 27 現在

市の人口		対前月比	対前年同月比
人口	78,014 人	(+ 274)	(+ 285)
・男	36,588 人	(+ 118)	(+ 104)
・女	41,426 人	(+ 156)	(+ 181)
世帯	37,879 世帯	(+ 273)	(+ 361)

※編集の都合により、今月号は4月27日現在の数値を掲載。

いつでもどこでも、スマホひとつで簡単支払い

## 市税などのスマホ決済

コンビニや金融機関で納付書払いをしている市税や介護保険料などは、スマートフォンから専用のアプリを使って支払いができます。

● 簡単な支払い、便利な機能 ●

- 納付書があれば時間や場所に関係なく支払いができます。
- 手元に現金がなくてもアプリ内のチャージや口座からの引落としになるため安心です。
- アプリで支払いの履歴が確認でき重複払いを防ぎます。



● 利用可能なアプリと支払いできるもの ●

支払いにはいずれかのアプリが必要です。

- PayB
- PayPay
- au PAY
- 楽天銀行
- ゆうちょPay
- LINE pay

スマホ決済では次の支払いができます。

- 市税など (税務課 ☎66-3048)
- 介護保険料 (税務課 ☎66-3048)
- 後期高齢者医療保険料 (税務課 ☎66-3048)
- 住宅使用料 (建築住宅課 ☎66-3409)
- 保育料 (子どもみらい課 ☎66-3248)
- 幼稚園保育料 (学校教育課 ☎66-3756)
- 水道料金など (上下水道お客さまセンター ☎65-3450)

※スマホ決済は領収書が出ないなどの注意点があります。詳細は市ホームページをご覧ください(QRコード参照)。



問 税務課管理係 ☎66-3048

# 市長・市議選結果

関連記事P 4・5に掲載

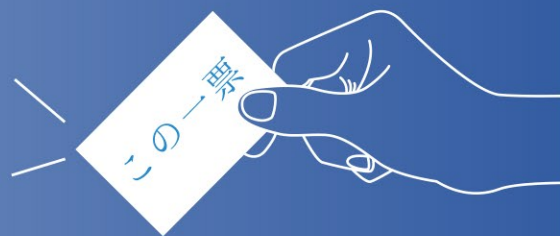

## 始良市議会議員選挙

(敬称略)

当選	笹峯 桜	4,306
当選	有川 洋美	2,416
当選	新福 愛子	2,378
当選	桃木野 幸一	2,005
当選	犬伏 浩幸	1,813
当選	竹下 日出志	1,797
当選	小山田 邦弘	1,359
当選	堀 廣子	1,341
当選	湯元 秀誠	1,337
当選	上村 親	1,202
当選	峯下 洋	1,120
当選	森川 和美	1,115
当選	岩下 陽太郎	1,111
当選	国生 卓	1,093
当選	谷口 義文	1,044
当選	松元 卓也	1,040
当選	和田 里志	1,032
当選	萩原 哲郎	1,028
当選	大坪 祐輔	997
当選	馬場 修二	926
当選	益森 隆史	684
当選	塩入 英明	660
当選	小田原 優	611
当選	宇都 陽一郎	483
当選	千葉 晋平	359

投票者数34,135人、うち有効投票数33,257票、無効投票数など876票。あん分票は、小数点以下を切り捨てて掲載。※得票順

## 始良市長選挙

(敬称略)

当選 湯元 敏浩 17,764  
 笹山 義弘 15,880

投票者総数34,135人、うち有効投票数33,644票、無効投票数など488票。あん分票は、小数点以下を切り捨てて掲載しています。※得票順

## 投票率

(市長選)

# 54.53%

前回(平成30年)から、5.39ポイントの減

## 市長・議員24人が決定

始良市長・市議会議員選挙が4月10日に告示され、市長選挙には現職と元職が立候補。市議会議員選挙は、定数24の議席に対して、現職16人、元職1人、新人8人の計25人が立候補しました。

投票日の4月17日当日有権者数は6万2,596人。投票は午後7時に終了し、多くの関係者やマスコミなどが注目する中、午後8時30分から開票作業がはじまりました。

市長選は午後10時30分に票が確定。現職の湯元敏浩氏が1万7,764票を獲得し、再選を果たしました。投票率は54.53%となり、前回(平成30年)と比べ、5.39%の減。一方、市議選は午後11時30分に票が確定。現職16人、元職1人、新人7人が当選。投票率は、54.53%でした。

市長・市議いずれも任期は、2022年4月25日から2026年4月24日までの4年間となります。

## 成熟したまちへの 成長を目指して！

10年後の始良市を見据える

市長2期目をスタートいたしました。引き続き「すべてを始良市のために。始良市民のために」「スピードある実行力」をモットーに充実した2期目の市政を担ってまいります。

本市は、鹿児島県内で唯一人口が増えている市であり、中でも子育て世代や子どもたちが多く住んでいます。豊かな自然と歴史に恵まれ「住みこちランキング」では2年連続で県内1位を獲得するなど可能性と魅力がたつぷりです。

本市が誕生して12年経ちました。これからの10年は市がさらに大きく発展するための期間と捉えています。様々な分野で「成熟したまちへの成長」を目指し10年後、20年後の未来を見据えた施策を市民の皆さまと共に推進したいと思えます。

まずは、新型コロナウイルス対策を最優先し、市民の皆さまが不安にならないよう引き続き万全を期してまいります。また、子ども達の元気な声が聞こえるまちを維持し子育て世代の方々が子育てしやすいまちに成長

## 議員24人のご紹介。



【任期】



議員は50音順に紹介。氏名敬称略、年齢、所属、当選回数、住所

ゆもと よしひろ  
始良市長 湯元 敏浩

鶴丸高校、早稲田大学法学部卒業後、日本テレビに入社。政治記者、番組プロデューサーなどを務める。9年前にUターンし、鹿児島読売テレビのコメンテーターを担当していた。始良市蒲生町漆出身。昭和39年5月19日生まれ(57歳)。



させていきます。令和6年には、悩みや不安を抱える子育て世代を支援する「全天候型子ども館」もオープンします。そして、防災対策の強化を図り大雨や長雨、台風などによる被害を減らし、安心・安全に暮らせるまちに成長させます。

これまでの経験と実績を生かしながら、今年度から「成熟したまちへの成長」を目指してスタートを切り、コロナ禍の中でも市民の皆さまの安心な暮らしに全力で貢献してまいります。



# 市長のあいさつ、市議会

馬場 修二 (52)  
無所属 ① 加治木町木田

萩原 哲郎 (69)  
無所属 ④ 西始良

谷口 義文 (71)  
無所属 ④ 宮島町

竹下 日出志 (61)  
公明党 ④ 協元

峯下 洋 (71)  
無所属 ③ 東餅田

松元 卓也 (43)  
無所属 ② 平松

益森 隆史 (45)  
無所属 ① 西餅田

堀 広子 (72)  
日本共産党 ④ 加治木町木田

和田 里志 (68)  
無所属 ④ 池島町

湯元 秀誠 (70)  
無所属 ④ 蒲生町漆

森川 和美 (74)  
無所属 ④ 西餅田

桃木野 幸一 (69)  
無所属 ② 加治木町木田

2022年4月25日?

2026年4月24日

の順。掲載内容は立候補届出時の資料などから転載しています。

topic 1

九州大会  
3位

県大会を制覇し、九州の大舞台で大活躍

## 加治木中学校女子バレーボール部が九州大会で3位



3月19日・20日に開催された県中学校新人バレーボール大会で加治木中学校女子バレーボール部が優勝し、3月27日・28日に開催された九州中学校バレーボール選抜優勝大会に出場。同大会では九州各県から集まる強豪相手に善戦し、3位というすばらしい成績を収めました。コロナ禍の影響により1月下旬～3月上旬まで部活動が実施できない中、選手たちはそれぞれで自主トレーニングに励み、結果へと結びつけました。キャプテンの山下凛華さん(写真前列右3番目)と副キャプテンの與那嶺璃音さん(写真前列左3番目)は「試合では“自分たちのバレー”ができるように心がけた」と大会をふり返り、今年の夏こそチームの目標である全国大会への切符をつかみたいと気合いを込めました。

topic 2

## 災害時におけるレンタル機材の提供協力 株式会社アクティオと立地協定締結

災害時におけるレンタル機材の提供協力に関する協定締結



3月28日、建設用機械器具などのレンタル・リース・販売の事業を展開している(株)アクティオと立地協定と災害時のレンタル機材の供給協力に関する協定を締結。本市への事業所新設により、南九州地区の災害対策拠点として災害時に迅速な対応が可能となりました。

topic 4

## プログラミングの基礎となる知識を測る検定 加治木工業高校生が好成績



2月に実施されたプログラミング能力検定で加治木工業高校電子部3年の尾辻快星さん(写真右)がテキスト言語版のレベル2に全問正解で合格。全問正解者は全国でもわずか12人という快挙です。また、電子部2年の郡山怜大さん(写真左)もビジュアル言語版のレベル4に見事合格しました。

topic 3

## 北山を運行していた路線バスが廃線 約80年間地域を支えたバスに感謝



3月31日、路線バス「木場線」の廃線セレモニーが開催されました。木場線は(株)南国交通の自主運行路線で、約80年に渡り木場～北山～帖佐駅間を運行し地域住民の暮らしを支えました。北山地区では4月から新たな交通手段として予約型乗合タクシー(あいら交通)が運行しています。

topic 5

## 産学官連携による産業・地域振興 鹿児島工業高等専門学校と連携協力協定締結



4月7日、鹿児島工業高等専門学校と連携協力に関する協定を締結しました。同校と相互協力・連携のもと今後はそれぞれの独自性を生かし、産業、地域、教育振興などの幅広い分野で協力を図ることで、より豊かなまちづくりが進められることが期待されます。

# 新庁舎 をつくる。

episode 40

今回は、加治木複合新庁舎の建設工事について取り上げます。

問 庁舎建設係 ☎66・3075

加治木  
複合  
新庁舎

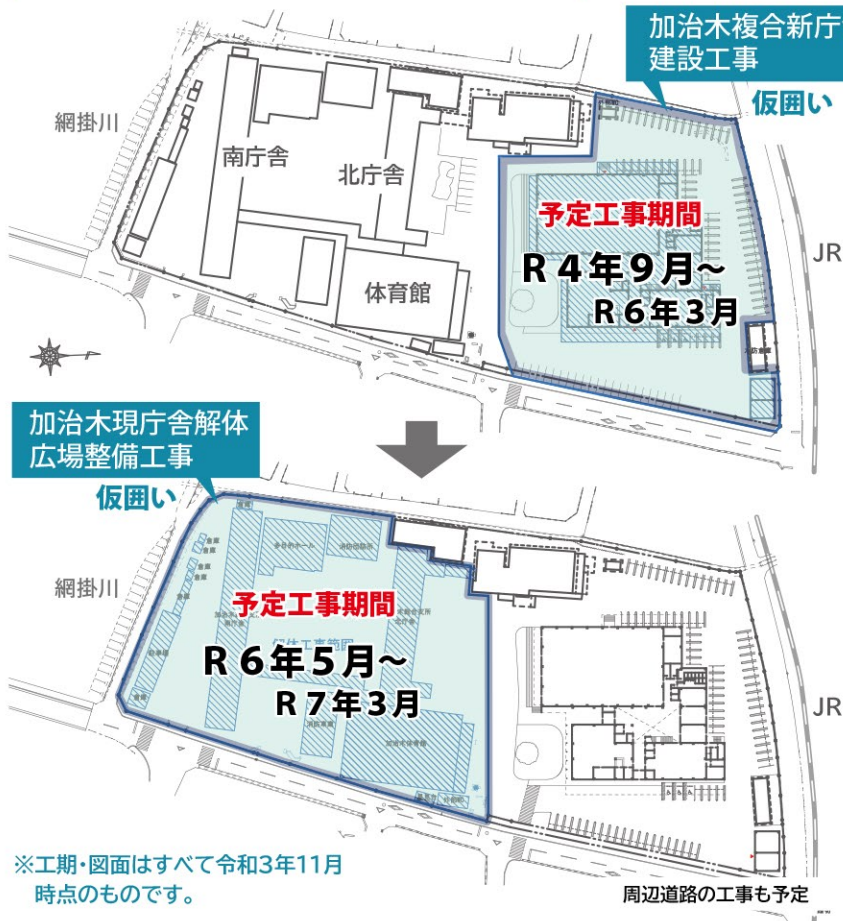

加治木複合新庁舎は現在の庁舎敷地内のグラウンドに建設します。現庁舎は解体し、跡地には広場を整備する計画です。

新庁舎の建設工事は令和4年9月(予定)からの着工をめざし、新しい庁舎は令和6年5月ごろの開庁を想定してい

ます。また、既存庁舎の解体工事と新たな広場整備は、新庁舎の建設・移転完了後の令和6年5月以降にはじまる予定です。

工事期間中はご迷惑をお掛けしますが、ご理解・ご協力をお願いいたします。

加治木複合新庁舎の建設工事  
着工予定時期・工事エリア(仮囲い)



詳細情報



# AIRA KIDS

子育て情報ページ「アイラキッズ」

育児中のママ・パパをサポート  
親子の出会い・交流の場♪

親子が気軽に  
集い・相談でき  
る場をご紹介します。

子育てで困った  
ときはここで相談！



**子育てコンシェルジュ**

【窓口】土・日・月曜日 10:00~15:00

【場所】イオンタウン始良東街区1階  
イオンタウン始良ゆめみらい保育園内 ☎55-1087

## 子育て支援センターはこちら♪

施設名	日時	住所・電話
あいら親子つどいの広場(あいあい) ※要登録	(月~土) 9:30~12:00, 13:00~17:00 (日) 10:00~12:00, 13:00~16:00	西餅田 589 ☎73-5333
建昌保育園 (建昌っ子) ※要登録	支援センター：火・木・金 出向きの活動・開放日：月・水 9:30~14:30	東餅田 2602 ☎67-3333
希望ヶ丘保育園 (あゆみ) ※要登録	支援センター：火・水 開放日：月・木・金 9:30~14:30	平松 5061-2 ☎65-1710
高井田保育園 (ひよこサークル)	支援センター：月・木 開放日：火・木・金 9:30~14:30	加治木町 木田 4872-2 ☎63-5043
山田保育園 (たんぼぼ)	支援センター：火・金 開放日：月 10:00~15:00	下名 60 ☎65-2531
かじき親子つどいの広場(かじきっず) ※要登録	月~金 9:30~12:00 13:00~17:00	加治木町 本町 253 ☎73-6912
蒲生てんてんこども園 (ようよう) ※要登録	支援センター：火・木・金 開放日：月・水 9:30~14:30	蒲生町上久徳 1194-18 ☎52-0112

## 市や地域子育て支援センターが主催するイベント情報など

**乳幼児の歯みがきのコツ** 6.16 ☎ 10:00~11:00

乳幼児の歯磨きスタート時期や歯みがきのコツなどを学ぶ。

定員/親子8組(託児あり。申込多数の場合は抽選)

講師/徳永 まどか(歯科衛生士/イシタニ小児・矯正歯科クリニック)

対象/0歳~2歳児 申込期限 6/8(水)午後4時

場所・問 あいら親子つどいの広場「あいあい」☎73-5333

**親子でリトミック♪** 6.28 ☎ 10:00~11:00

ダルクローズ考案、本格的リトミック教育を体験されませんか?

定員/親子8組(託児なし。申込多数の場合は抽選)

講師/原田 恵美(リトミック研究センター認定講師)

対象/1歳~未就学児 申込期限 6/20(月)午後4時

場所・問 かじき親子つどいの広場「かじきっず」☎73-6912

**イオンタウン始良で子育てサポート**

イオンタウン始良西街区3階にあるキッズパークでは子育てに役立つ情報をお届けしたり、イベントを開催したりしています。

日時・内容 5.23 ☎ 11:00~11:30 歯の健康について

6.13 ☎ 11:00~11:30 親子で楽しむ室内遊び

問 子ども政策係 ☎ 66-3248

**Nemoto HIRARI**

おもと 根本 ひらりちゃん R2.5.7生まれ

お誕生日おめでとう!お姉ちゃんと仲良く元気に成長してね! ハハい淳さん・ママみなみさん・姉ののほさん

オススメ遊び場  
【市内】アミューズメントカフェレビ  
【市外】鹿児島市中央公園

関心ごと  
芝生がある公園、未就園児がのびのび遊べる場所

悩みごと  
夜中に何度も起きてしまうこと

**Sakata MITSUKI**

さかたみつ き 坂田 充希くん R3.5.13生まれ

いつも笑顔に癒やされています。お兄ちゃんと仲良く楽しい毎日! ハハい洋昭さん・ママ汐織さん・兄幸祐さん

オススメ遊び場  
【市内】蒲生中央公園  
【市外】フラワーパークかごしま、番所丘公園

関心ごと  
コロナ禍で子どもが遊べる場所

悩みごと  
人見知りをする

**Yonemitsu CHIAKI**

よねみつ ちあき 米満 千陽くん R3.5.18生まれ

これからも元気に楽しく育ってね♪楽しい毎日をありがとう! ハハい旭さん・ママちひろさん・兄 羅歩さん

オススメ遊び場  
【市内】あいあい  
【市外】平川動物公園

関心ごと  
室内で遊べる場所

**Machida KION**

まちだ きおん 町田 喜音くん R3.5.31生まれ

町田家の末っ子の甘えん坊♡愛しているよ! ハハい友喜さん・ママ裕子さん・姉喜歩さん

オススメ遊び場  
【市内】かじきっず、あいあい  
【市外】テクノパーク

関心ごと  
お姉ちゃんと一緒に遊べる場所

悩みごと  
かわいすぎること♡

**Mitsuzono SOSUKE**

みつ ぞの そうすけ 満園 曾介くん R2.5.16生まれ

これからもお姉ちゃんと仲良く、元気に大きくなってね☆ ハハい亮さん・ママ陽子さん

オススメ遊び場  
【市内】ヒーラインスポーツパーク  
【市外】園分城山公園

関心ごと  
家の中で楽しめる遊び

**Murayama ISSEI**

むらやま いっせい 村山 一生くん R3.5.28生まれ

ご飯をしっかり食べてススス元気に育ってってね♡ ハハい昭太さん・ママ愛子さん

オススメ遊び場  
【市内】蒲生中央公園  
【市外】平川動物公園

悩みごと  
歯磨きが苦手なこと

**あいあいボーイズガールズ**

掲載ご希望の場合はあいあいでお申し込みください。申込多数の場合は抽選になります。申込期限は6月5日(日)。対象は7月生まれの5歳以下の子です。

May 2022





今すぐ  
改革が必要ですよ！



今回は、**特定健診(長寿健診)で血管を守る**です。

健康生活では、健康に関するさまざまなテーマで毎月お届けします。

今月号は「特定健診で血管を守る」です。特定健診の受診は血管の状態を知り、脳・心臓・腎臓の血管を守ることに繋がります。病気の早期発見、早期予防のためにも年に1度は健診を受けましょう。

### 健診で血管の状態を確認

健診の採血では、生活習慣(食事・運動など)や加齢・遺伝などによる「血管」の状態を知ることができます。



#### 検査項目から分かること

身長、体重、胸囲、BMI	身体の大きさ
中性脂肪、HDL コレステロール AST(GOT)、ALT(GPT)、γ-GT(γ-GTP)	内臓脂肪の蓄積
血圧	血管内側の障害
血糖、HbA1c、尿酸	インスリン抵抗性
LDLコレステロール	動脈硬化の危険因子
クレアチニン、eGFR、尿蛋白 尿潜血、心電図、眼底検査	血管変化
赤血球数、血色素量、ヘマトクリット	血栓のつきやすさ

### 血管が傷つくとキケン!

高血圧や高血糖、脂質異常などによって血管の内側が傷つくと、動脈硬化を起こし、脳・心臓・腎臓を中心に全身の血管が痛んでいきます。しかし、自覚症状はほとんどないため、健診は早期発見の大切な機会です。

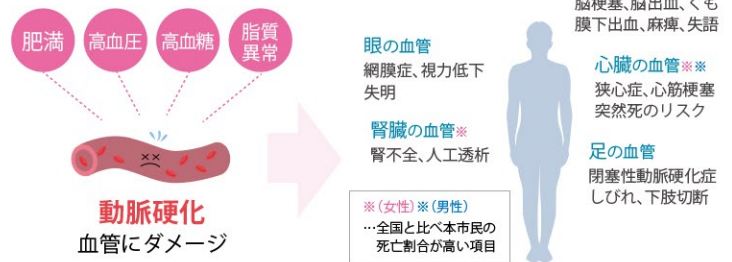

市の特定健診・長寿健診は40歳以上の国民健康保険加入者、後期高齢者医療保険加入者が対象です(詳細は本号19ページ)。加入している健康保険によって特定健診の開始時期・費用などが異なりますので、ご確認のうえ受診をお願いします。

問 健康増進課 ☎66-3293

### 増える「肺癌切除」

呼吸器外科では「原発性肺癌(肺から発生した癌)」が手術の半数以上を占めます。以前は発見しても手術に至らないケースが多かったのですが、検診や人間ドック、他の病気がきっかけで発見されるなど早期肺癌が増えたこと、平均寿命が伸びたこと(高齢になるほど癌は増えます)を理由に、肺癌手術件数は全国的に増加傾向にあります。肺癌は完全切除できれば根治が期待できる病気です。手術では肺葉切除が基本的手術で、日常生活で息切れを感じるかなければ切除は概ね実施可能です。高齢の患者さんでも元気なら手術が可能です。最近では肺癌手術の2割前後が80才以上の高齢者となっています。しかし、切除で

国立病院スタッフが健康と医療についてリレーコラムをお届け

医師談 #06  
ドクターコラム



吉本 健太郎

国立病院機構  
南九州病院呼吸器外科

問 独立行政法人国立病院機構  
南九州病院 ☎622-1212



現状で加齢による発癌を避ける方法はありません。早期発見、手術できる体力を持っていることが重要です。検診を受けること、適度な運動、タバコを吸わないことを心がけましょう。



# ぶらっと、まちかど図書館

親子映画、貸出ランキング、蔵書検索、  
各種サービスなど図書館情報はWEBで

あいらしりつとしょかん

検索



おサイフケータイで、  
かざして、  
かりよう!



## RECOMMEND

わたしの一冊 感想カードから (のむらさん)

### 教養としての「日本列島の地形と地質」

橋本純 著 PHP研究所

タイトルのとおり日本の地形や地質に関する情報が網羅されています。普段ニュースで目にする水害や地震が発生しやすい理由や「地質学」というとつきにくそうな学問についても著者の熱意と分かりやすい図やデータで学びやすくなっています。気になる場所から辞書として使ってみても知識が身につきます。薩摩富士こと開聞岳が地形的に「綺麗」とか「素晴らしい」と評されているので、県民としてうれしくなりました。

## NEW ARRIVALS

気になるオススメ新着本

### 恋愛の発酵と腐敗について

錦見映理子 著 小学館

不倫の恋に破れ、会社を辞めた万里絵は、知らない町で喫茶店を開き、穏やかに暮らしているかと決心する。そんな矢先、パン職人の虎之介が現れる。実直な職人気質な男だが、女に関してはだらしく、町の女達が翻弄され…。

### 納豆がもっと好きになる#感動の納豆レシピ

夏見奈央子 著 バイインターナショナル

納豆はなんにでも合う万能食材。納豆親子丼、四川風納豆焼きそば、納豆ドレッシング…。予約の取れない納豆専門料理店のレシピを初公開。おいしくたべて健康になれる全74レシピを紹介する。記入欄あり。

### ミーツ・ザ・ワールド

金原ひとみ 著 集英社

腐女子の由嘉里が人生二度目の合コン帰りに出会ったのは、「私はこの世から消えなきゃいけない」と語る美しいキャバ嬢・ライだった。推しへの愛と三次元の恋。幸せを求める気持ちが向かう先は…。『SPUR』連載を加筆修正。

### 図解はじめて学ぶみんなのお金

浜崎絵梨 訳 伊藤元重 監修

長い人生を自分らしく心豊かに暮らしていくために必要なお金の基本を紹介。お金が社会に求められるようになった理由から、お金との付き合い方まで、お金と人間のかかわりをさまざまな観点からていねいに解説する。

### 王さまのお菓子

石井睦美文 くらはしれい 絵 世界文化ブックス

フランスのお菓子で、新年に家族が集まったときに食べるパイ「王さまのお菓子」。中には小さな陶器の置物が入っていて、当たった人に幸せを運んでくれます。パイの中の人形ミラーは、自分が誰に当たるのか、どきどきして…。

※本の紹介文は株式会社TRC図書館流通センターの「週刊新刊全点案内」から引用しています。

## 図書館の情報

あなたにピッタリの本が見つかるかも!

### \\ ヤングアダルトコーナー //

ヤングアダルト(YA)とはアメリカで13歳から19歳の世代の人たちに使われている言葉で「若い大人」を意味します。中央、加治木、蒲生図書館(室)では「児童書では物足りない」でも「大人の本は難しそう」というYA世代のみなさんのためにYAコーナーを設置。小説をはじめ、学習や趣味に役立つ本など幅広いジャンルの本を揃えています。また、中央図書館ではコーナーの一部で司書が集めたオススメの本を展示。一般の方も楽しめる内容のものもありますので、ぜひお立ち寄りください♪



年に4回「図書館だよりYA」も発行しています(右記QRから閲覧可能)。季節にあった、特にその時期に読んでほしい本を紹介していますよ!



図書館HP

## MONTHLY MOVIES

6月

世界の名画・  
アニメーション

29日(水)	25日(土)	22日(水)	18日(土)	15日(水)	11日(土)	8日(水)	4日(土)	1日(水)
陽気な幽霊 (イギリス)	郵便配達は一度ヘルを鳴らす	パハはわるものチャンピオン	南部の人	アカサ愛の失踪事件				

水曜名画座  
水曜日午後2時  
土曜日午前10時

26日(日)	25日(土)	19日(日)	18日(土)	12日(日)	11日(土)	5日(日)	4日(土)
サンリオアニメ		アニメ世界名作劇場		キャスパー			星の王子さま

親子映画会  
土曜日午後2時  
日曜日午後2時

中央図書館2階視聴覚室では、20インチの大型スクリーンで毎週水曜に水曜名画座(土曜に再上映)と土曜日に親子映画を上映しています。

## BOOKS TO KIDS

### 中央図書館

お子さんへ、心地よい読み聞かせを

### 6月のおはなし会

4日・18日(土)午後3時～  
おはなしだっこの会  
10日(金)午前11時～  
加治木図書館  
25日(土)午前11時～

朝9時  
開館

中央図書館 ▶ ☎ 64-5600

加治木図書館 ▶ ☎ 62-2605

蒲生公民館図書室 ▶ ☎ 52-1771

休 毎週月曜。 (中) 5/26(木)



番号	講座名	実施曜日 初回日～最終日	時間	回数	会場	学習内容など	材料費(全:全回分 回:回ごと)など	講師	定員
12	生活習慣病 予防料理	第2(火) 7/12～12/13	9:30～ 11:30	6	始良 公民館	生活習慣病予防と食生活を学び、手軽にできる料理作り。(託児あり)	材料費 全2,700円【持参】エプロン、三角巾、持ち帰り用容器(タッパーなど)	隈元 羊子	15
13	親子で楽しく リズム体操	第1(月) 7/4～12/5	10:00～ 12:00	6	"	親子で音楽に合わせて、楽しく運動する。(子どもは未就学まで)	【持参】運動しやすい服、飲み物	岡本いづみ	15
14	コーヒーを楽しむ	第1(火) 7/5～12/6	9:30～ 11:30	6	"	コーヒーの歴史を学び、いろいろな産地のコーヒーを自分でいれて楽しむ。(託児あり)	テキスト・道具・材料代 全3,000円【持参】コーヒーカップ、ソーサー、スプーン	鹿島 達徳	15
15	健康講座 骨盤ストレッチ (新規)	第1(回) 7/3～12/4	10:00～ 12:00	6	"	長引く腰痛、肩こりの原因から正しい姿勢、体の歪みの点検法や痛みの改善法と骨盤を整えるストレッチ。	【持参】バスタオル、補水用飲み物 スポン着用	谷口 晴夫	15
16	はじめての レザークラフト	原則第1(木) 7/14～12/7	9:30～ 11:30	6	"	本革を使い、初心者でもできる手縫いの小物作り。	道具代(持っていない方)6,000円 材料代 全8,800円【持参】はさみ	前田 梨絵	16
17	リラックス ヨーガ	原則第2・4(金) 7/8～12/16	9:30～ 11:30	12	加音 ホール	意識を内側に向け、正しい姿勢やバランス感覚を身に付ける。	【持参】ヨガマット(バスタオルでも可)、飲み物、運動しやすい服装、Tシャツ700円程度(希望者)	西村 友見	16
18	体幹力アップ!! 楽しい太極拳	原則第2・4(火) 7/14～12/15	9:30～ 11:30	12	"	練功十八法(軽いストレッチを入れた運動)と入門太極拳。	【持参】動きやすい服装・靴 飲み物	保田 礼子	16
19	初めての パンづくり	原則第1(木) 7/6～12/7	9:30～ 12:00	6	"	あんパン、クリームパン、クリスマスパン、ピザなどの手づくりパンに挑戦。	材料代 全4,800円【持参】エプロン、三角巾、布巾2枚、持ち帰り用の容器	栗野 美智子	15
20	なつかしい味 ふるさとのお菓子 づくり	原則第1(木) 7/7～12/1	9:30～ 12:00	6	"	郷土に伝わるなつかしいお菓子。手軽にできるおやつづくり。	材料代 全3,500円 【持参】エプロン、三角巾、布巾2～3枚	古城 るり子	15
21	心も体も元気に!! アロマテラピー & ハーブ	原則第2(木) 7/21～12/8	10:00～ 12:00	6	"	健康やストレス解消に役立つアロマやハーブの活用法を学ぶ。(託児あり)	材料代 全6,000円、精油セット4,000～6,000円 前後(精油を持っていない方)	立山 由香	15
22	暮らしを彩る 折り紙飾りづくり	原則第3(木) 7/20～12/21	13:30～ 15:30	6	"	身近な材料で日常に役立つポチ袋や季節に応じた飾り物づくり。	材料代 全1,000円 【持参】のり、はさみ、定規、ノート	塗園 和代	16
23	花屋が教える 暮らしの花飾り	原則第1(木) 7/7～12/1	13:30～ 15:30	6	"	プリザーブドフラワー、アートフラワー、シャボンフラワーなどを用い、季節や行事にあわせて花を楽しむ。	材料代 各回2,000円 テープ・ワイヤー(持っていない方)初回600円 程度【持参】ハサミ	熊元 文	16
24	茶道入門 (裏千家)	原則第1・3(木) 7/7～12/15	9:30～ 11:30	12	"	茶道文化を通して、茶の所作の基礎を学ぶ。	テキスト・材料代 全5,000円(テキストを希望しない方は4,000円)【持参】正座のしやすい服装。初回に帛紗や扇子について説明	池畑 宗峰	15
25	旅にも役立つ 簡単な日常英会話	原則第2(木) 7/14～12/8	13:30～ 15:30	6	"	挨拶や食事、旅行での簡単なコミュニケーションなどの英会話を学ぶ。	【持参】A4版資料を綴じるもの	西 尚美	16
26	美文字に挑戦 初めての書道	原則第1・3(金) 7/1～12/16	10:00～ 12:00	12	"	書道の基本から、楷書、行書、実用書を学ぶ。	表装代 全1,500円程度 【持参】書道道具(持っていない場合は購入可) 新聞紙、ぞうきん、お手拭き	緒方 明菜	16
27	思い出の歌	原則第1・3(木) 7/7～12/15	9:30～ 11:30	12	蒲生 公民館	童謡や唱歌、懐かしい思い出の歌にふれながら、心を癒すコーラスの楽しみを味わう。	テキスト代(歌の本)など 600円	北村 きょう子	20
28	気功教室	第3(木) 7/20～12/21	9:30～ 11:30	6	"	体と心のバランスを整え、疲れにくい元気な体にしていく。	【持参】動きやすい服装・靴、飲み物	丸野 博和	15
29	切り絵入門	原則第2(月) 7/11～12/12	9:30～ 11:30	6	"	基本絵画をカッターで切り取り、台紙に貼り付けて切り絵を完成させる初心者対象の講座。	デザインカッターなど、用具は初回に説明。 (初めての方2,000円程度)	花田 文昭	15
30	始良の歴史探訪 (新規)	第2(金) 7/8～12/9	9:30～ 11:30	6	"	旧3町がそれぞれに引き継いできた「まちの歴史」を学ぶ。(各地区2回の内容で1回目座学、2回目現地研修)	【持参】資料を綴じるもの	文化財係/ 歴史ボランティア協会	15
31	楽しく学べる水彩画 (新規)	原則第1・3(木) 7/7～12/15	9:30～ 11:30	12	帖佐地区 公民館	水彩画を楽しく描いてみませんか。	全1,650円(スケッチブック代) ※希望者 透明水彩絵の具2,530円・水彩筆 (10号550円・6号385円・2号264円)・写真代など 使用の場合100円程度	塩屋 信敏	15
32	暮らしに役立つ ペン習字	第1・3(火) 7/5～12/20	13:30～ 15:30	12	"	いろいろなペン用具に慣れ親しみ、文字の基本を学びながら美文字を実用に活かす。	全4,000円 ※指定筆記用具(万年筆・ボールペン・筆ペン・小筆)・美文字ノート2冊・紙代	竹下 敬子	15
33	やさしい クラシックギター	原則第1・3(月) 7/4～12/19	13:30～ 15:30	12	"	クラシックギターの基礎を学習し、簡単な曲が演奏できるように楽しむ。	【持参】クラシックギター(ナイロン弦)必須 ※途中、教則本の購入予定	山元 喜平	15
34	楽しく わかりやすい写真	原則第2・4(土) 7/9～9/24	9:30～ 11:30	6	"	写真の「撮る、見る、見せる」喜びを楽しくわかりやすく学ぶ。撮影指導有り。	全3,000円(記念プリント代・クリスタルW4切) 【持参】カメラ・三脚	松田 芳一	12
35	韓国語入門	原則第1・3(火) 8/16～10/18	13:30～ 15:30	6	"	ハングル文字を学んでみよう。	全200円(資料代)	中野 まなみ	12
36	たのしい尺八	第1・3(火) 7/5～12/20	13:30～ 15:30	12	重富地区 公民館	音の出し方や高低音の吹き分け方を学び、心を合わせ童謡・民謡・演歌などを演奏。	テキスト代 1,700円 尺八は講師が準備	森 隆豊	15
37	英語で遊ぼう	第1(金) 7/1～12/2	13:00～ 15:00	6	"	日常的なシーンで使える簡単な単語や会話表現をゲームやアクティビティをとおし、みんなで楽しく英語に親しむ。(託児あり)	【持参】筆記用具、英和辞典など(必要な方のみ)	MAMAUAG JOSEPH JOHN	16
38	心やすらぐオカリナ	原則第2・4(金) 7/1～12/23	13:30～ 15:30	12	脇元地区 公民館	オカリナの基礎(持ち方、吹き方、運指など)を学び、アンサンブルを楽しむ。	テキスト・手引き代 全4,180円。オカリナを持っていない人はプラスチックオカリナを税込¥1,100で用意します。【持参】A4ファイル、筆記用具	叶 由美子	20
39	健康太極拳	原則第2・3(木) 7/14～9/15	10:00～ 12:00	6	"	太極拳のゆっくりした呼吸、動作は免疫力を高め、転倒予防にも役立つ。中国に伝わる医療技術(八つの動きで構成)と楊名時健康太極拳(不老拳)を学習する。	【持参】動きやすい服装(上下共)、靴は底が柔らかい物、又は、素足でも可。 テキストは準備します。	間世田 弘子	15
40	ウクレレ	原則第2・4(月) 7/11～12/16	9:30～ 11:30	12	山田地区 公民館	ウクレレの持ち方、弾き方、メロディー、リズム、ハーモニーなどを学び、歌と演奏を楽しむ。	教則本代2,500円【持参】ウクレレ	永田 年生	15
※以下は、講座回数4回以下のミニ講座(受講回数の制限のない講座)となります。									
41	姿勢を整える ヨーガ体験講座	第2・4(火) 7/12～8/23	15:30～	4	始良 公民館	日常の二足歩行の動作を見つめ、自分の姿勢のゆがみを意識し、体を整える。	【持参】バスタオル(マット)、動きやすい服装、飲み物	南谷 弘子	15
42	あなたも 「ほめる達人」	原則第2(木) 7/14～10/6	13:30～ 15:30	4	"	「ほめる達人」とは、人・モノ・出来事の「価値を発見する人」のこと。自分と周りを輝かせる「ほめる達人」になりませんか。	資料代全300円程度	豊岐 晃一郎	16
43	茶道体験講座 (表千家)	第1・3(木) 7/7～8/18	9:30～ 11:30	4	"	初歩のお点前。薄茶のたて方・お茶の頂き方を学ぶ。	材料代 各回ごと300円徴収(全1,200円)	二之宮 信代	15
44	かんたんにできる 楽しい押し花	第1・3(土) 7/2～8/20	9:30～ 11:30	4	帖佐地区 公民館	・美しい押し花を作る方法。 ・押し花の額絵作りと作り替え。	材料代 各回1,000円位徴収 道具代 初心者のみ2,000円位	塩瀬 光代	15
45	楽しく学ぶ!認知症 予防講座(新規)	7/20(木) 8/17(木)	13:30～ 15:00	2	始良 公民館	明治安田生命との連携講座～セカンドライフを安心して暮らすための認知症対策を体験～	【持参】資料を綴じるもの	明治安田生命	16

# 始良市生涯学習講座

生涯学習講座を通して新たな発見や仲間づくりの機会にしてみませんか!

今回以外にも講座募集などを随時広報紙でお知らせ予定です。

※新型コロナウイルス感染状況によっては内容や実施時期の変更もあります。

## 対象者

- ・市内に在住・勤務する18歳以上の方
- ・同一講座(講座名にかかわらず学習内容・講師が同じ)の受講回数は通算2回まで

※連続した受講を約束するものではありません。  
※講座番号13、41～45は受講回数制限なし。

## 申込方法

往復はがき1枚またはメール1通につき「1人1講座」で申込。電話申込は不可。※受講決定は先着順ではありません。

## 申込・問合せ先

〒899-5294 始良市加治木町本町253番地  
始良市教育委員会社会教育課 ☎62-2111(内線242)

## 開設期間

一覧表の各講座初回日から最終日まで参照  
※講座回数は一覧表の回数の欄に記載

## 往復はがきによる応募

郵便往復はがき

63 8995294

始良市加治木町本町 五三番地

始良市教育委員会  
社会教育課  
行

※ここには何も書かないでください

郵便往復はがき

63

返信

ご自分の氏名様

ご自分の住所

- ①希望講座番号・講座名
- ②受講回数(1回目・2回目など)
- ③氏名(ふりがな)
- ④性別 ⑤年齢
- ⑥郵便番号・住所(始良市外の場合は、勤務先の名称)
- ⑦電話番号(自宅・携帯)
- ⑧「託児あり」と明記のある講座で託児を希望の方は「託児希望」と記載
- ⑨託児対象者(就学前)の氏名・性別・年齢(月齢まで)

申込  
期限

6月3日(金)  
※はがきは  
当日消印有効

## メールによる応募 応募用アドレス kouza@city.aira.lg.jp

はがきと同様①から⑦まで(託児希望者は⑧・⑨まで)をメール本文に記入後、送信ください。メール送信後、受付確認メールがしばらくたっても届かない方は、問合せ窓口までご連絡ください。

(注)メールの方は、ドメイン名「city.aira.lg.jp」からのメールを受信できるように設定しておいてください。

## 講座内容一覧表

注:表中の実施曜日で原則第2・4金のように「原則」がついている場合は都合により一部第2・4以外の金曜日開催もあるということです。実施期日の詳細についてはお問い合わせください。  
筆記用具・マスクは全講座ご持参ください。

番号	講座名	実施曜日 初回日~最終日	時間	回数	会場	学習内容など	材料費(全:全回分 回:回ごと)など	講師	定員
1	昭和の歌を一緒に	原則第2・4金 7/15~12/23	10:00~12:00	12	始良公民館	童謡・唱歌・昭和の歌謡曲やフォークソングなど、なつかしい歌をピアノの伴奏に合わせて自由にのびのびとみんなで唄いましょう。	テキスト代1,200円	柚木崎 美紀世	20
2	メディカル・ヨーガ	原則第2・4月 7/11~12/26	13:30~15:30	12	"	「左右側屈」、「前後屈」、「左右回転」の3つの動きを重ねて体を整える。	【持参】バスタオル(マット)、動きやすい服装、飲み物	南谷 弘子	15
3	俳句入門	原則第1・3日 7/2~12/17	13:00~15:00	12	始良・帖佐公民館	俳句の基本や句会の仕方、実作を通して「俳句のある暮らし」を目指す。	教科書2,000円、紙代500円 ※句帳代400円(必要な方のみ)	上迫 和海	15
4	美しいコーラス	原則第2・4月 7/13~12/21	13:30~15:30	12	始良公民館	基本的な発声法・呼吸法を学び、童謡・唱歌・最新曲などを楽しむ。	テキスト代1,100円 【持参】楽譜入れファイル	有川 喬子	20
5	歌謡教室	原則第1・3日 7/5~12/20	13:30~15:30	12	"	発声練習や歌の内容を理解し、演歌・ポップス・デュエット曲と幅広く学ぶ。	資料は講師が準備 【持参】飲み物、のど飴など	安武 洋子	20
6	朗読を楽しむ(現代文、古文、漢文)(新規)	原則第1・3日 7/2~12/24	9:30~11:30	12	"	古今の名文に親しむ。 (朗読・読解・鑑賞)	【持参】国語辞典など(必要時)	松山 光子	15
7	初めての健康マージャン	第2・4月 7/11~9/26	10:00~12:00	6	"	「飲まない、吸わない、賭けない」健康マージャンで脳の活性化を図る。初心者対象。	テキスト代1,000円、フェイスシールド代150円(持っていない人)	入口 聖也	16
8	ゴルフレッスン初級(新規)	原則第1・2・3金 7/8~10/21	14:00~16:00	12	ゴルフ練習場(重富)	初心者を対象にクラブの握り方、打ち方などのポイントを学び習得したり、ルールやマナーを理解したりしてゴルフの楽しさを体験する。	球代(各回112球1,000円程度)、貸クラブ代1回1本220円(持っていない方)【持参】ゴルフ用手袋、飲み物、運動しやすい服と靴	藤川 克弘	15
9	はじめてのカラーセラピー	原則第2日 7/12~12/13	10:00~12:00	6	始良公民館	簡単な色あそびを通じて、日々のストレスケアに役立てる方法を学ぶ。	スケッチブック、パステル、コラージュ素材など全1,000円【持参】はさみ、のり、クレヨン(16色以上の色が多いもの)	落合 直美	16
10	お家で簡単ケーキ作り	原則第2日 7/6~12/14	9:30~11:30	6	"	身近な素材で初心者向けの簡単なケーキ作り。(託児あり)	材料費 全2,000円【持参】エプロン、三角巾、飲み物、持ち帰り用容器	慶永 百合子	16
11	やさしい中国語	原則第1日 7/2~12/3	13:30~15:30	6	"	中国語の発音や会話などの入門講座です。(託児あり)	テキスト(CD付)代 1,540円	王 東月	16

# 防災フェスタ



参加  
無料



日時・場所

5月22日(日)  
【イオンタウン始良】  
10:00~16:00  
【始良公民館】  
13:00~15:30

イオンタウン始良東街区(屋外)  
さくらの広場

- 降雨体験機による降雨体験
- 災害派遣消防車両の展示
- DMATカー展示



いざというときに  
大事なことから

※あいらびゅーFMでもフェスタ  
の実況放送があります。

イオン西街区

イオン東街区

イオンタウン始良東街区2階  
ikka前

- 土砂災害防止に関する絵画や  
作文の展示(県コンクール)  
※5月22日(日)まで展示中



イオンタウン始良東街区1階  
波のコート

- 天気図やハザードマップの見方  
などを学ぶコーナー
- 防災グッズ展示・作成コーナー
- 防災に関するパネルの展示
- 防災ラジオや防災・地域情報メー  
ルの案内 など



定員  
あり

始良公民館 大ホール  
13:00~14:30



○防災講演会

講師：斎藤 義雄(気象予報士、防災士)  
演題：「異常気象・災害に対する日常生活と備え」  
～していませんか？誤った対策や思い込み～

定員  
あり

始良公民館 大ホール  
14:40~15:30

○パネルディスカッション

市長や専門防災アドバイザーなどが県・本市に  
フォーカスしてディスカッションをします。

問 防災係 ☎ 66-3063

特別協力：MBC南日本放送

⚠️「もしも」のときに知っておきたい、緊急時のコンテンツ

屋外放送（防災行政無線）以外の情報確認方法

**災害** 時の強い味方を紹介



情報確認の方法はひとつじゃない――。

スピーカーの向きや雨風の音の影響で「屋外放送が聞こえづらい」とのご意見をいただくことがあります。市では放送設備を増設するなど情報を入手しやすい環境整備に努めつつ、屋外放送以外にも情報確認ができる様々な手段を用意しています。

全世帯に配布しているハザードマップで普段から避難を想定しておくこと緊急時に安心。

市ホームページ

**防災情報が  
随時手元に届く**

メールなら  
わしども  
使えます。

防災・地域情報メール

防災情報がすぐ届く「防災・地域情報メール」を配信。

事前登録が必要ですが、大変便利です。利用者が急増し登録件数も5千件を超えました。メールを送るだけで簡単に登録ができます。

**防災・地域情報メール**

利用登録はQRコード利用か  
下記アドレスに空メール。



[bosai.aira-city@raidan2.ktaiwork.jp](mailto:bosai.aira-city@raidan2.ktaiwork.jp)

**電話で確認、  
放送内容**

電話なら  
ちやんと  
聞きます。

テレガイド

「屋外放送が聞こえずかえって心配」と感じることもあるかもしれません。

屋外放送はスピーカーとの位置や天候で音の届く範囲が変わりますが電話で放送内容の聴き直しができる「テレガイド」があります。

**テレガイド**

☎ **0995-73-7749**

携帯電話、固定電話から情報確認  
利用者が増えています。

**24時間  
僕に任せて。**

**防災無線を  
自動起動で放送**

防災ラジオ

防災ラジオは緊急放送が発信されると自動で起動し最大音量で放送が流れます。1台2,000円で購入ができます。使用者も増え4,800台以上が使われています。通常は普通のラジオとして使えます。

**申請・配布場所**

防災係、財産管理係、蒲生地域振興課、重富出張所・山田出張所・あいぼーと

**リアルタイムで  
情報更新**

フォロー  
しておくと  
便利です。

防災・地域情報ツイッター

防災・地域情報メールサービス連動した公式アカウントで、メールサービスと同様のタイミングで情報発信しています。防災情報を中心に各種始良市の情報も発信しています。フォロワー増加中。

**防災・地域情報ツイッター**

ツイッターアプリでフォロー  
か以下URLからアクセス

[https://twitter.com/aira\\_bc](https://twitter.com/aira_bc)



**各種情報を  
ここでキャッチ**

パソコン  
だれも  
見やすいね。

市ホームページ

ページ内では避難所の開設場所・定員・避難者数、公共交通の運行情報などがアップされます。

災害発生時の取るべき行動の判断材料としてご利用ください。

**市ホームページ**

スマホかパソコンで  
以下のURLにアクセス

<http://www.city.aira.lg.jp/>



警戒レベル5段階

警戒レベル	避難情報	取るべき行動
5	緊急安全確保	命の危険 直ちに安全確保
4	避難指示	危険な場所から 全員避難
3	高齢者等避難	危険な場所から 高齢者などは避難
2	大雨・洪水・高潮	避難行動を確認
1	早期注意情報	災害への心構え

※災害の危険性や避難の必要性などを直感的に理解できるよう防災情報を5段階の警戒レベルで表現。レベル4までに避難するなど安全確保を済ませましょう。

問 防災係 ☎ 66-3063

※一部の行事は新型コロナウイルスの感染防止策として、やむを得ず延期・中止する場合がございます。

お知らせ

第2回定例会(6月議会)の傍聴

令和4年第2回定例会(6月議会)開会の日程予定です(土・日・祝日休会)。本会議はインターネットで中継。※日程は変更される場合があります。ります。

※本会議は午前10時、委員会は午前9時30分開会。

本会議	6月14日(火)	施政方針、議案上程
	6月23日(木)	質疑、委員会付託
委員会	6月24日(金)~7月1日(金)	各常任委員会(補正予算・条例など)
本会議	7月4日(月)~7月8日(金)	一般質問(予備日含む)
	7月14日(木)	委員長報告、採決

開議会事務局 ☎ 66-3197

市税などの証明・納期

市では当該年度分の所得・課税証明書の発行は6月1日(水)からの予定です。

納付が遅れると、督促手数料・延滞金が発生する場合があります。

※口座振替日は納期月の末日

です。12月は26日(月)が口座振替日となります。※口座振替日が金融機関などの休業日にあたるときはその翌日が口座振替日となります。

税目	令和4年								令和5年		
	5月	6月	7月	8月	9月	10月	11月	12月	1月	2月	3月
固定資産税	1期		2期		3期			4期			
市県民税(普通徴収)		1期		2期		3期			4期		
軽自動車税	全期										
国民健康保険税(普通徴収)		1期	2期	3期	4期	5期	6期	7期	8期	9期	10期
介護保険料(普通徴収)		1期	2期	3期	4期	5期	6期	7期	8期	9期	10期
後期高齢者医療保険料(普通徴収)			1期	2期	3期	4期	5期	6期	7期	8期	9期
納期限	5/31(火)	6/30(木)	8/1(月)	8/31(水)	9/30(金)	10/31(月)	11/30(水)	1/4(水)	1/31(火)	2/28(火)	3/31(金)
口座振替日	5/31(火)	6/30(木)	8/1(月)	8/31(水)	9/30(金)	10/31(月)	11/30(水)	12/26(月)	1/31(火)	2/28(火)	3/31(金)

開議会事務局 ☎ 66-3048

住民税非課税世帯などに対する臨時特別給付金確認書返送期限

対象者には「確認書」を送付しました。確認書の返送期限が5月31日(火)までとなっていますので、返送がお済みでない方は早めの返送をお願いします。

福祉政策係 ☎ 66-3203

コロナ関連支援金など

● 商工観光課

【事業主向け】雇用調整助成金

事業活動の縮小を余儀なくされた事業者に対して従業員の雇用維持を図るために休業手当などの一部を助成する制度。支給対象となる期間が6月末まで延長されています。

申請期限 支給対象となる期間の最終日の翌日から2カ月以内

開議会事務局職業対策課 ☎ 099-219-8713

【事業主向け】小学校休業等対応助成金

1月1日~6月30日までの間に子どもの世話を保護者としてすることが必要となった

労働者に対し、有給(賃金全額支給)の休暇(労働基準法上の年次有給休暇を除く)を取得させた事業主は助成金の対象となります。

対象 ①新型コロナウイルス感染症に関する対応として、ガイドラインに基づき臨時休業などを行った小学校など(保育所などを含む)に通う子ども、②新型コロナウイルスに感染した子どもなどの小学校などを休む必要がある子ども

申請期限 5月31日(火)(休暇取得期間:令和4年1月1日~3月31日分)、8月31日(水)(休暇取得期間:令和4年4月1日~6月30日分)

コールセンター ☎ 0120-6031999

【労働者向け】休業支援金・給付金

新型コロナウイルス感染症やまん延防止の措置の影響により休業させられた労働者のうち、休業手当の支払いを受けられない方が多かった方に

対して当該労働者の申請により、新型コロナウイルス感染症対応休業支援金・給付金を支給します。

申請期限 6月30日(木)(令和3年10月~令和4年3月に休業した期間分)

コールセンター ☎ 0120-12211276

【労働者向け】小学校休業等対応支援金

小学校などの臨時休業などに伴い子どもの世話をを行うために、契約した仕事ができなくなった個人で仕事をする保護者へ支援金を支給します。

申請期限 5月31日(火)(令和4年1月1日~3月31日に仕事ができなくなった期間分)、8月31日(水)(令和4年4月1日~6月30日に仕事ができなくなった期間分)

コールセンター ☎ 0120-6031999

夕方の時報は防犯・防災対策や児童を犯罪から守ることを目的に実施しています。6月~9月までの間、児童・生徒へ帰宅を促す時報を「5時」から「6時」に変更します。

業した期間分)、9月30日(金)(令和3年4月~6月に休業した期間分)

小学校休業等対応支援金 小学校などの臨時休業などに伴い子どもの世話をを行うために、契約した仕事ができなくなった個人で仕事をする保護者へ支援金を支給します。

申請期限 5月31日(火)(令和4年1月1日~3月31日に仕事ができなくなった期間分)、8月31日(水)(令和4年4月1日~6月30日に仕事ができなくなった期間分)

コールセンター ☎ 0120-6031999

夕方の時報

夕方の時報は防犯・防災対策や児童を犯罪から守ることを目的に実施しています。6月~9月までの間、児童・生徒へ帰宅を促す時報を「5時」から「6時」に変更します。

防災係 ☎ 66-3063

12211276

0120-6031999

0120-6031999

0120-6031999

0120-6031999

0120-6031999

0120-6031999

## 6月1日から7日は水道週間

「大切な 水と一緒に 暮らす日々」

水道週間は水道に対する理解と関心を深める啓発週間です。ご家族や地域で水道について考える機会にしましょう。

### 水道メーターの交換

水道メーターの有効期限は計量法で8年と定められています。期限を迎えるメーターは身分証明書を携帯した市の指定工事店の作業員が6月から翌年3月まで(各月15日～26日)の間で交換。交換費用の負担、立会いは不要です。

### 交換後の水道の使用

作業には細心の注意を払いますが、まれに空気が水道管に入ったり、水道管内部の付着物が剥離して濁ったりすることがあります。交換後は水道管内の空気や水をしばらく流してからお使いください。

### 水道メーターボックスの管理

メーター交換時にメーターボックス内が土砂で埋まっていたり、メーターと止水栓(元栓)以外のものが設置されていたりして交換できないことがあります。メーターボックスはお客様の財産です。メーターボックス内にメーターと止水栓以外のものを取り付けないようにお願いいたします。

問 水道事業部 ☎65-3450

## 手押し車(老人福祉車) 購入助成

市指定の老人福祉車の購入に費用の一部を市が助成。※ 電動車ではありません。



**対象** 市内に住所がある65歳以上で足腰の弱い方  
**自己負担金** 30000円※過去5年間に助成を受けた方は

利用不可。

**申請方法** 申請書を提出

※申請書は窓口にありますので、窓口でお申し込みください(代理申請可)。電話申請は不可。数に限りがあります。

**申請期間** 6月1日(水)～6月17日(金)午前8時30分～午後5時15分

**問長寿福祉係** ☎66-13251、  
**加ほけん福祉係** ☎62-1211  
**11 ☎131、蒲ほけん福祉係** ☎52-1211 ☎273

## 市安心リフォーム 登録事業者更新・新規登録

市民の方が自宅などをリフォームする際、安心して相談できる窓口としてリフォーム相談窓口を設置しています。工事を安心して頼める業者の紹介やリフォーム工事などのアドバイスのほか、工事などの調査・指導をしています。この活動の一環として市民の方が安心して依頼できる事業者の登録を受け付けています。事業者の登録は2年ごとの更新となっています。※更新・新規登録ともに受付中

**募集期間** 6月1日(水)～8月31日(水)

**申込方法** 市のホームページから申請書をダウンロードして記入し、登記簿などの必要添付書類と合わせて建築係へ提出してください。

**問建築係** ☎66-13409

## お子さんなど

### 梅雨時期の水路に注意

水路が詰まると大雨の際に水があふれ、人家被害が出る可能性があります。水路に刈り取った草やごみなどを捨てないでください。また、お子さんが水路に過って落ちる危険性がありますので、水路の近くでは絶対に遊ばせないようにしましょう。

**問耕地管理係** ☎52-1211  
 ☎236、237

## 法定外公共物 (里道・水路) 工事

家を新築する際、里道に水道や排水の接続をするため管を埋めたり、宅地への進入路として水路に橋を架けたり、里道の舗装をする場合は市の許可が必要です。工事申請をお願いいたします。境界を確認せずに擁壁、フェンスなどの設

置をしないようお願いいたします。  
**問耕地管理係** ☎52-1211  
 ☎236、237

## 緊急地震速報の訓練放送

市内全ての防災行政無線と戸別受信機、防災ラジオなどを使用し、緊急地震速報の訓練放送を実施します。家庭や地域、職場などでの避難行動を確認する機会に活用してください。

### サイレン吹鳴

**日時** 6月15日(水)午前10時ごろ  
 ※天候などにより中止になる場合があります。

**問防災係** ☎66-13063

## 竹山ダムで訓練 サイレンを吹鳴します

### ●危機管理課

土砂災害全国統一防災訓練の一環で、加治木地区と霧島市溝辺町の境にある竹山ダムが訓練のためサイレン吹鳴を行います。実際の警告とお間違えのないようご注意ください。

### サイレン吹鳴

**日時** 6月5日(日)午前10時30分～60秒吹鳴+10秒休止を5回  
 ※天候などにより中止になる場合があります。

**問竹山ダム管理事務所**



☎ 59 1 3 7 4 7

**労働保険年度更新(事業主)**

● 商工観光課

6月1日(水)から7月11日(月)までは労働保険の申告と保険料納付の期間です。期間内の申告納付をお願いします。P-GOから電子申請による申告も可能です。

☎ 鹿兒島労働労働保険徴収室  
☎ 099-223-8276

**相談**

**人権擁護委員の日**

**「人権相談」**

6月1日は人権擁護委員の日。全国一斉に特設人権相談を実施します。

**日時** 6月1日(水)午前10時〜午後3時

**場所** 始良公民館2階 小会議室3・第2研修室、加治木総合支所北庁舎1階相談室、蒲生総合支所本館2階会議室  
**相談内容** 婚姻、離婚、差別、近隣トラブル、女性や子ども、高齢者の人権など※相談無料、予約不要、秘密厳守  
**相談員** 人権擁護委員  
**☎ 市民相談係** ☎ 66-13165

**消費税のインボイス制度 説明会**

● 税務課

**日時** 6月8日(水)①午前10時〜11時、②午後2時〜3時(6月3日(金)午後5時までに要予約)、6月15日(水)③午前10時〜11時、④午後2時〜3時(6月10日(金)午後5時までに要予約)

**場所** 加治木税務署 2階会議室

**定員** ①〜④とも各20人(定員に達し次第予約締切)

**対象** 事業者の方ならどなたでも参加可

**参加費** 無料

☎ 加治木税務署法人課税部門  
☎ 6214920

**子育て**

**児童手当の現況届について**

6月より児童手当制度が一部変更になり、毎年6月に提出いただいている現況届が原則不要になります。受給者と対象児童が別居している場合など、家庭の状況に応じて昨年までと同様に現況届の提出が必要となる場合もあります。対象となる方には市役所から

- 試験会場** 始良公民館
- 定員** ※令和5年3月に短大・4年生大学卒業予定者のみ  
【一般事務A】7名程度  
【一般事務B】若干名  
※身体障がい者手帳保有者
- 申込方法** ホームページから申込用紙をダウンロード。その他詳細についてはホームページにてご確認ください。
- 申込期限** 6月10日(金)

問 人事係 ☎ 66-3012

**市立幼稚園の開放**

● 学校教育課

別途ご案内させていただきます。  
☎ 園子ども福祉係 ☎ 66-13237

**「いっしょにあそぼう」**

**帖佐幼稚園**  
**内容** 一緒に園庭の遊具で遊ぶ  
※5月31日(火)までに要事前予約

**日時** 6月8日(水)午前9時10分〜10時30分

**対象** 2〜5歳児(未就園児)とその保護者

**持参品** マスク(家庭で検温をしてください)・帽子・水筒

**「じゃぼん玉遊び」**

※雨天時「室内遊び」

**日時** 6月16日(木)午前9時〜10時30分

**対象** 2〜5歳児(未就園児)とその保護者

**持参品** 帽子・マスク・水筒・タオル・ティッシュ・着替えなど(雨天時は室内靴)

**駐車場** 園に問い合わせください

☎ 加治木幼稚園 ☎ 6212502

**建昌幼稚園**

**内容** 地域の幼児と一緒にシャボン玉遊びや水遊びを楽しむ

**日時** 6月23日(木)午前9時30分〜11時(受付9時30分)

**対象** 2〜5歳児(未就園児)とその保護者

**持参品** 水筒・着替え・帽子・水筒・タオル  
**駐車場** 建昌幼稚園の保護者  
**☎ 建昌幼稚園** ☎ 6512140

## 令和4年6月入居者抽選募集

市営住宅入居者の募集を行います。

### 入居資格

- ①現に同居し、または同居しようとする親族がいる方。  
 ※単身向け住宅や高齢者などはその限りではありません。不自然な世帯構成での申し込みはできません
- ②住宅に困窮していると認められる方。
- ③同居予定者を含め、市町村税などを滞納していない方。
- ④暴力団員でないこと。
- ⑤所得がそれぞれ定められた基準を満たしていること。
- ⑥地域活動に積極的に参加いただける方。

### 申込方法

- ①申込書、世帯状況等申告書、個人番号同意書、単身入居の申込書、保険証の写し、その他必要書類を提出してください。(郵送可)
- ②重複申込は不可。

**申込期間** 5月16日(月)～31日(火)午後5時必着  
**抽選日時** 6月7日(火)午前10時～、  
 受付:午前9時30分～

**場所** 加治木総合支所  
 消防庁舎2階会議室

- ※申込書は下記窓口か、市ホームページから入手できます。
- ※住宅により入居条件や申請書類は異なります。
- ※別途、駐車場代・共益費などが発生します。
- ※ペットは飼育禁止です。
- ※全団地、エレベーターは設置していません。
- ※左記申込期間に限り内覧ができます。物件の所在地のある問合先窓口にて本人確認ができるもの(免許証など)を持参のうえ事前に連絡しお越しください。
- ※入居時には、「連帯保証人が2人」または「家賃債務保証法人と身元引受人」が必要となります。(保証人の資格審査もごさいますので、予めご了承ください)

問合先 住宅係 ☎66-3409

加 建設係 ☎62-2111 内160

蒲 建設係 ☎52-1211 内242

地区	住宅名	所在地	戸数	規格	家賃(円)	備考
始良	三船団地	増田	1戸	3DK	16,600～	風呂釜なし
	始良塩入団地	東餅田	4戸	3DK	15,300～	風呂釜なし
	山田団地(定住促進住宅)	下名	2戸	3LDK	40,000(基本家賃)	山田校区外に居住している中学生以下の子どもがいる世帯※1
蒲生	横尾口団地	下久徳	3戸	3DK	14,800～	風呂釜なし
	霧島上住宅	上久徳	1戸	3DK	19,700～	
	おおくす団地	久末	1戸	3LDK	20,800～	駐車場代別途
	畠田団地	久末	1戸	2DK	16,100～	駐車場代別途 シルバーハウジング※3
	鶴木原団地	上久徳	2戸	3DK	13,300～	風呂釜なし
			1戸	2DK	18,000(固定)	単身向け条件有り※4
	クラシオン秋葉	下久徳	1戸	2DK	35,000(固定)	
	ファミリー町中	上久徳	1戸	3LDK	38,000(固定)	
	ディアコート下中原	上久徳	1戸	2DK	35,000(固定)	
西浦定住促進住宅	西浦	1戸	3LDK	18,000(固定)	西浦校区外に居住している中学生以下の子どもがいる世帯※2	
加治木	郁文館住宅	反土	2戸	3DK	20,900～	
	春日住宅	木田	1戸	2LDK	17,500～	駐車場代別途
	東蔵王住宅	反土	1戸	3DK	12,900～	
	西黒川住宅	朝日町	1戸	3DK	14,100～	風呂釜なし
	川原住宅	反土	1戸	3DK	20,400～	
	ゆいタウン黒川住宅	反土	1戸	2DK	17,500～	駐車場代別途
	新富住宅	新富町	1戸	2DK	21,800～	駐車場代別途
	東岩原住宅	木田	1戸	3DK	39,600～	駐車場代別途 世帯向け条件有り※5
永原定住促進住宅	西別府	1戸	3LDK	30,000(基本家賃)	永原校区外に居住している小学5生以下の子どもがいる世帯※1	

- ※1 同居人で18歳未満が1人の場合5,000円、2人の場合10,000円、3人以上の場合13,000円を月額家賃から減額します。ほかの物件と入居条件が異なるため、詳しくは住宅係(☎66-3409)にお問い合わせください。
- ※2 同居人で18歳未満が1人の場合6,000円、2人以上の場合10,000円を月額家賃から減額します。ただし、ほかの物件と入居条件が異なるため、詳しくは蒲生建設係(☎52-1211)にお問合せください。
- ※3 60歳以上の高齢者からなる世帯は優先されます。ただし、ほかの物件と入居条件が異なるため、詳しくは蒲生建設係(☎52-1211)にお問合せください。
- ※4 収入月額が158,001円～259,000円以内の単身者の方が対象となります。(若年者で収入の上昇が見込まれる方は対象となります。)
- ※5 収入月額が158,001円～259,000円の世帯の方が対象となります。

## 医療

### 新型コロナウイルススワク チン3回目接種の予診票

12歳以上の方で2回目接種から6か月経過した方には、3回目接種用の予診票を送付

してあります。6か月が経過しているにも関わらず、予診票が届いていない方は健康増進課までご連絡ください。

問合先 健康推進係 ☎66-13293

### 特定健診・長寿健診

生活習慣病の原因となるメ

タボリックシンドローム(内臓脂肪症候群)の予防を目的とした「特定健診」と生活習慣病の早期発見・重症化予防を目的とした「長寿健診」を実施します。

**対象** 特定健診は40歳以上の国民健康保険加入者、長寿健診

は後期高齢者医療保険加入者は後期高齢者医療保険加入者  
**期間** 6月1日(水)～10月31日(月)  
**機関** 市内の健診実施医療機関(受診券同封の実施医療機関参照)

に必ず事前にご予約のうえ受診してください。受診の際は受診券と保険証をご持参ください。対象者には5月下旬以降に受診券を郵送します。  
 ※今年度、人間ドック・脳ドック・がんドックの助成を受ける方は、特定健診・

**健診内容** 身体測定、問診、血圧測定、血液検査、検尿、診察  
**受診方法** 健診実施医療機関

## 令和4年6月入居者抽選募集

市営住宅入居者の募集を行います。

### 入居資格

- ①現に同居し、または同居しようとする親族がいる方。  
 ※単身向け住宅や高齢者などはその限りではありません。不自然な世帯構成での申し込みはできません
- ②住宅に困窮していると認められる方。
- ③同居予定者を含め、市町村税などを滞納していない方。
- ④暴力団員でないこと。
- ⑤所得がそれぞれ定められた基準を満たしていること。
- ⑥地域活動に積極的に参加いただける方。

### 申込方法

- ①申込書、世帯状況等申告書、個人番号同意書、単身入居の申込書、保険証の写し、その他必要書類を提出してください。(郵送可)
- ②重複申込は不可。

**申込期間** 5月16日(月)～31日(火)午後5時必着  
**抽選日時** 6月7日(火)午前10時～、  
 受付:午前9時30分～

**場所** 加治木総合支所  
 消防庁舎2階会議室

- ※申込書は下記窓口か、市ホームページから入手できます。
- ※住宅により入居条件や申請書類は異なります。
- ※別途、駐車場代・共益費などが発生します。
- ※ペットは飼育禁止です。
- ※全団地、エレベーターは設置していません。
- ※左記申込期間に限り内覧ができます。物件の所在地のある問合先窓口にて本人確認ができるもの(免許証など)を持参のうえ事前に連絡しお越しください。
- ※入居時には、「連帯保証人が2人」または「家賃債務保証法人と身元引受人」が必要となります。(保証人の資格審査もごさいますので、予めご了承ください)

問合先 住宅係 ☎66-3409

加 建設係 ☎62-2111 内160

蒲 建設係 ☎52-1211 内242

地区	住宅名	所在地	戸数	規格	家賃(円)	備考
始良	三船団地	増田	1戸	3DK	16,600～	風呂釜なし
	始良塩入団地	東餅田	4戸	3DK	15,300～	風呂釜なし
	山田団地(定住促進住宅)	下名	2戸	3LDK	40,000(基本家賃)	山田校区外に居住している中学生以下の子どもがいる世帯※1
蒲生	横尾口団地	下久徳	3戸	3DK	14,800～	風呂釜なし
	霧島上住宅	上久徳	1戸	3DK	19,700～	
	おおくす団地	久末	1戸	3LDK	20,800～	駐車場代別途
	畠田団地	久末	1戸	2DK	16,100～	駐車場代別途 シルバーハウジング※3
	鶴木原団地	上久徳	2戸	3DK	13,300～	風呂釜なし
			1戸	2DK	18,000(固定)	単身向け条件有り※4
	クラシオン秋葉	下久徳	1戸	2DK	35,000(固定)	
	ファミリー町中	上久徳	1戸	3LDK	38,000(固定)	
	ディアコート下中原	上久徳	1戸	2DK	35,000(固定)	
西浦定住促進住宅	西浦	1戸	3LDK	18,000(固定)	西浦校区外に居住している中学生以下の子どもがいる世帯※2	
加治木	郁文館住宅	反土	2戸	3DK	20,900～	
	春日住宅	木田	1戸	2LDK	17,500～	駐車場代別途
	東蔵王住宅	反土	1戸	3DK	12,900～	
	西黒川住宅	朝日町	1戸	3DK	14,100～	風呂釜なし
	川原住宅	反土	1戸	3DK	20,400～	
	ゆいタウン黒川住宅	反土	1戸	2DK	17,500～	駐車場代別途
	新富住宅	新富町	1戸	2DK	21,800～	駐車場代別途
	東岩原住宅	木田	1戸	3DK	39,600～	駐車場代別途 世帯向け条件有り※5
永原定住促進住宅	西別府	1戸	3LDK	30,000(基本家賃)	永原校区外に居住している小学5生以下の子どもがいる世帯※1	

- ※1 同居人で18歳未満が1人の場合5,000円、2人の場合10,000円、3人以上の場合13,000円を月額家賃から減額します。ほかの物件と入居条件が異なるため、詳しくは住宅係(☎66-3409)にお問い合わせください。
- ※2 同居人で18歳未満が1人の場合6,000円、2人以上の場合10,000円を月額家賃から減額します。ただし、ほかの物件と入居条件が異なるため、詳しくは蒲生建設係(☎52-1211)にお問合せください。
- ※3 60歳以上の高齢者からなる世帯は優先されます。ただし、ほかの物件と入居条件が異なるため、詳しくは蒲生建設係(☎52-1211)にお問合せください。
- ※4 収入月額が158,001円～259,000円以内の単身者の方が対象となります。(若年者で収入の上昇が見込まれる方は対象となります。)
- ※5 収入月額が158,001円～259,000円の世帯の方が対象となります。

## 医療

### 新型コロナウイルススワク チン3回目接種の予診票

12歳以上の方で2回目接種から6か月経過した方には、3回目接種用の予診票を送付

してあります。6か月が経過しているにも関わらず、予診票が届いていない方は健康増進課までご連絡ください。

問合先 健康推進係 ☎66-13293

### 特定健診・長寿健診

生活習慣病の原因となるメ

タボリックシンドローム(内臓脂肪症候群)の予防を目的とした「特定健診」と生活習慣病の早期発見・重症化予防を目的とした「長寿健診」を実施します。

**対象** 特定健診は40歳以上の国民健康保険加入者、長寿健診

は後期高齢者医療保険加入者は後期高齢者医療保険加入者  
**期間** 6月1日(水)～10月31日(月)  
**機関** 市内の健診実施医療機関(受診券同封の実施医療機関参照)  
**健診内容** 身体測定、問診、血圧測定、血液検査、検尿、診察  
**受診方法** 健診実施医療機関

に必ず事前にご予約のうえ受診してください。受診の際は受診券と保険証をご持参ください。対象者には5月下旬以降に受診券を郵送します。  
 ※今年度、人間ドック・脳ドック・がんドックの助成を受ける方は、特定健診・

長寿健診は受診できません。  
**問** 特定健診は国保医療係 ☎ 66  
 13279、長寿健診は高  
 齢者医療係 ☎ 66-3117

## 健康・スポーツ

### 全国大会等出場奨励金

体育・文化活動を問わず、  
 始良市民が予選（選考会）  
 などを経て、全国大会やそれ  
 につながる九州大会、国際大  
 会に出場する場合、奨励金の  
 交付を受けることができます。  
 （諸条件あり。詳細は市  
 のホームページにあります。  
 「始良大会奨励金」で検索。）  
 申請は大会10日前までにす  
 る必要があります。出場が決  
 まり次第で相談ください。

**奨励金** 全国大会1人1万円  
 全国大会の予選となる九州大  
 会1人3000円、国際大会  
 （国内開催）1人3万円・（国  
 外開催）1人5万円  
**問** スポーツ振興係 ☎ 62-21  
 11 内 234

### 始良スポーツクラブ

● 保健体育課  
**ウォーキングサークル体験会**  
 1時間30分のウォーキング

**日時** 5月23日(月)、30日(月)  
 午前8時30分～  
**場所** なぎさ公園駐車場  
**グラウンドゴルフ体験会**  
 新しくできたグラウンドで一  
 緒にグラウンドゴルフを体験  
**日時** 6月1日(水)、3日(金)午  
 前8時30分～11時30分  
**場所** ビーラインスポーツ  
 パーク始良多目的広場  
**共通事項**  
**対象** 一般  
**定員** 10人  
**持参品** タオル・飲み物  
**申込期限** それぞれ活動日の  
 前日  
**申込方法** 電話かメールで事  
 前申し込み。  
**問** NPO法人始良スポーツク  
 ラブ ☎ 070-5535-  
 4920  
 E-mail: asc-2002@outlook.  
 com

## 環境

### 思川水系美化の日

● 生活環境課  
**日時** 6月18日(土)午前7時30  
 分～(1時間程度) ※小雨決行。  
**場所** やなせ整形外科横  
**内容** あじさい植込地の除草、

## 避難所での新型コロナ感染防止

避難所で安心して過ごすために

梅雨の豪雨や台風など自然災害から身を守るために避難所などへ避難する機会が増える季節です。

今年は新型コロナウイルスの感染が拡大しているため、避難するときには感染防止のため、次のことに心がけてください。

- 1 体調が悪い場合は安全な親戚や知人宅への避難を検討してください。
- 2 飲み水などはできるだけ自宅から持参してください。
- 3 避難時、体調が思わしくない場合は受付の際に申し出てください。
- 4 避難所ではマスクの着用を心がけてください。
- 5 避難所で過ごすときはできるだけ周りの方との距離をとりましょう。
- 6 避難所は定期的に換気します。防寒衣類やタオルケットなどの準備もお願いします。

**問** 防災係 ☎ 66-3063

ごみ拾い  
**持参品** 軍手、刈払機、鎌など ※当会の刈払機もあります。  
 燃料・ごみ袋は用意します。  
 ※不要な鯉のぼりをご提供ください。  
**問** 事務局 田川野 ☎ 090-17  
 98019048

### EMIE研修会

● 生活環境課  
**内容** 体験「EMでおいしい土づくり」、実践「青草液肥づくり」  
**日時** 6月25日(土)午後1時30分～3時30分(受付午後1時～)  
**場所** 始良公民館 研修室1  
**持参品** ヨモギ・ドクダミ・ビニール袋3枚

## 催し

**問** 宮田 ☎ 090-3415-4617

### スターランドAIRA

天体観望会

● 社会教育課

美しい星が密集！球状星団「M3」  
**日時** 5月28日(土)・29日(日)午後7時～9時  
 北天最大の球状星団「M13」  
**日時** 6月4日(土)・5日(日)午後7時～9時  
**サンデークラフト**  
 不思議な物体スライムをつくろう

### 問

スターランドAIRA  
 ☎ 68-0688

投影時間 約30分	水～金 (月・火は 祝日のみ)	土・日
第1回	10:00～	13:30～
第2回	11:00～	15:00～
第3回	13:30～	16:30～
第4回	15:00～	18:00～
第5回	16:00～	19:30～

**日時** 6月19日(日)午後2時～4時  
**プラネタリウム**  
**内容** 6月1日(水)より夏編上映開始  
 (はくちよう座物語・子の星)

## ふれあい防災教室

●危機管理課

6月のテーマは「災害を学ぼう！防災〇×クイズ」です。防災意識や知識をご家族・地域などで共有し、いざという時にあわてず行動できるような一緒に学びましょう。全員に参加賞があります。※参加無料

**日時** 6月18日(土)午前10時30分～11時30分

**場所** 県防災研修センター2階研修室

**定員** 20人

**申込** 電話かFAXで家族・地域・各種団体などでお申し込みください。

**問** 県防災研修センター ☎64-5251、☎66-5909

## おもちゃ病院の開設

●長寿・障害福祉課

**日時** 6月12日(日)、26日(日)午前10時～午後3時

**場所** 椋鳩十文学記念館・自由の館

**料金** 無料(部品代は実費)

※開設はボランティア。会員募集中。

**問** 始良おもちゃ病院長 柳原 ☎090-15728126  
 59

## 加治木史談会講演会

●社会教育課

**内容** 講話：「島津家の稲荷信仰」、講師：島津義秀(精矛神社宮司)

**日時** 6月5日(日) 午前11時～12時30分

**場所** 加治木福祉センター

**参加料** 無料

**問** 法元 ☎090-907313504

## 県民の森イベント

●林務水産課

親子で梅ちぎりとパカボコ竹馬作り体験

**日時** 6月5日(日) 午前10時～正午(受付9時30分)

**集合場所** 県民の森管理事務所

**定員** 先着10家族(3歳以上)

**参加料** 300円/1人(保険料込)、別途200円/子ども1人につき(竹馬作り材料)

代)※3歳未満同伴の場合100円/1人につき(保険料)

**持参品** 野外活動ができる服装、靴、手袋、手提げ袋、飲み物など

**申込方法** 電話で事前予約

**申込期限** 5月24日(火)

**問** 県民の森管理事務所 ☎68-10557

## 第一工科大学公開講座

劇場空間のコスモロジ

～サーカス・歌舞伎・宝塚～

**日時** 6月4日(土)午前10時～11時

**場所** 第一工科大学

**対象** 子どもから大人までどなたでも

**申込方法** 第二工科大学社会・地域連携センターのホームページ

## 募集

●長寿・障害福祉課

**申込期限** 5月28日(土)

**問** 第一工科大学社会・地域連携センター ☎45-10640

**障がい者委託訓練生**

就業実務科 (デュアル訓練4ヶ月コース)

**訓練内容** 仕事に必要な知識を教室で学ぶ座学と企業での様々な職場体験、職場実習を実施。座学ではビジネスマナー、接遇、職場体験での問題点の解決などについて学びます。

**対象** 障害をお持ちの方で、早期の就職や再就職を目指す方

※就労支援事業所などで支援を受けられている方も受講可

【注意事項】

- これまで同様、押印がある請求書をご提出いただくこともできます。その際は責任者名・担当者名・連絡先電話番号の記載は不要です。
- 契約書・請書・見積書などは引き続き押印が必要です。

**問** 財政係 ☎66-3034

始良市への請求書、押印を省略  
 することができるようになりました

## 請求書

令和〇年〇月〇日

始良市長 殿

住所 〇市〇〇番地  
 氏名 株式会社 〇〇  
 代表取締役 始良 太郎

責任者 始良 二郎 (電話)070-0000-0000  
 担当者 始良 三郎 (電話)080-0000-0000

下記のとおり請求します

品名	数量	単価	金額
各種用品			
小計			
消費税及び地方消費税相当額			
請求額			

※押印を省略する場合、責任者・担当者名と連絡先電話番号を追記してください。

- 責任者とは代表取締役や支店長、営業所長などの社内において権限の委任を受けた役職員とします。
- 担当者とは本取引に関する事務を担当する者とします。
- 責任者と担当者は同一人物でも可です。

**訓練期間** 8月2日(火)～11月28日(月)午前9時～午後2時50分  
**募集期間** 5月9日(月)～7月5日(火)

**面接日** 7月14日(木)  
**訓練・面接場所** 障害者就労アカデミー

**授業料** 無料(教材費は自己負担)

**願書提出先** 最寄りのハローワーク※願書はハローワーク、障害者職業能力開発校にあります。

**問** 鹿児島障害者職業能力開発校  
 ☎099614412206  
 F099614412207

**全国戦没者追悼式参列者**

東京の日本武道館で開催される全国戦没者追悼式に参列する遺族を募集しています。

**日時** 8月15日(月)

**場所** 日本武道館

**対象** 戦没者の配偶者と三親等内の遺族、一般戦死没者の配偶者と三親等内の遺族(過去参列していない方を優先します)

**募集人員** 県内から65人※申込み多数の場合は選考となります。

**応募期間** 5月31日(火)

**申込先** 福祉政策係 ☎6613

203、加ほけん福祉係 ☎6212111 ☎137、蒲ほけん福祉係 ☎521211 ☎272

**問** 県庁社会福祉課 ☎099128612830

**保育人材確保のための合同説明会**

●商工観光課

保育士として働く方を募集している保育園などの担当者の話を気軽に聞いていただく説明会です。

**日時** 6月13日(月)午後1時～4時

**場所** 始良公民館

**対象** 保育士として働きたいとお考えの方、保育士として働くことを迷っている方、資格はあるが長く働いていない方※ハローワークへの求職登録の有無は問いません。

※履歴書・紹介状・事前申込は不要。服装自由です。

**問** ハローワーク国分 ☎4016144

**自衛官候補生**

**試験日** 6月4日(土)～11日(土)のいずれか1日

**場所** 国分駐屯地

**対象** 採用予定月の1日現在

**加音ホールでのイベント**

**KANON de PIANO**

演奏会本番と同じ本格ステージで世界3大ピアノのスタインウェイを弾いてみませんか♪

**利用日時** 6月4日(土)、9月10日(土)、2月25日(土) 午前9時～午後9時15分 ※利用は1時間毎

**利用料** 1枠(1時間) 3,000円

**対象** 県内在住の方。ピアノ演奏をしたい方。

※ピアノ教室などの発表会や営業目的での利用はできません。歌唱との重奏や他の楽器の持ち込みでもご利用できます。

※申し込みについては加音ホールにお問い合わせください。

**九州 MUSIC BATTLE 2022**

バンド選手権を開催します。溢れる音楽を表現してみませんか?予選は動画審査で、本選には15組が出場できます。優勝30万円、2位は10万円、3位は5万円の賞金があります。

【予選】

**申込方法** 動画を撮影し、イベントHPに送付

**参加料** ソロアーティスト:3,000円  
 バンド:6,000円

**申込締切** 6月16日(木)午後5時

**結果発表** 7月1日(金)

【本選】

**日時** 7月17日(日)午前9時～



(イベントHP) <https://kanon-musicbattle.info>

**問** 加音ホール ☎62-6200 **F** 62-6211



で18歳以上33歳未満の者  
**申込方法** 電話にてお問い合わせ  
 わせください  
**申込期限** 6月3日(金)  
**問** 自衛隊鹿児島地方協力本部  
 国分地域事務所 ☎4511836、01201063792

## 5・6月の各種無料相談カレンダー

### 【特設相談】

相談内容	予約	日 時	場 所	問合せ(予約先)	
行政 行政相談委員による 国の行政など 役所の仕事についての相談	不	6月6日(月)	10:00~12:00	重富公民館	市民相談係 ☎66-3165
		6月8日(水)		蒲生高齢者福祉センター	
		6月13日(月)		始良公民館	
		6月15日(水)		加治木福祉センター	
法律 弁護士による、借金、離婚、 交通事故、相続などの 様々な問題の相談 (1人30分)	要	5月27日(金)	13:00~16:00	始良公民館	ひまわりの会事務局 ☎099-227-0041 ※完全予約制
		5月28日(土)		加治木ふれあいセンター	
		6月3日(金)		始良公民館	
		6月10日(金)		始良公民館	
		6月11日(土)		加治木ふれあいセンター	
		6月17日(金)		始良公民館	
		6月24日(金)		始良公民館	
6月25日(土)	加治木ふれあいセンター				
消費生活 消費生活専門相談員による消費生活 (契約トラブル、悪徳商法、詐欺など) に関する相談	不	5月26日(木)	9:30~11:30	加治木総合支所北庁舎2階相談室	市消費生活センター ☎66-3165
		6月7日(火)		蒲生総合支所1階選挙管理委員会室	
		6月23日(木)		加治木総合支所北庁舎2階相談室	
女性相談 女性相談員による不安を抱える 女性のための相談	不	6月4日(土)	13:30~15:30	社会福祉協議会(本所)	社会福祉協議会(本所) ☎65-7757
		6月18日(土)			
人権 人権擁護委員による日々の暮らしの中で 起こるさまざまな人権に関する相談	不	6月1日(水)	10:00~15:00	始良公民館	市民相談係 ☎66-3165
				加治木総合支所北庁舎1階会議室 蒲生総合支所本館2階会議室	
健康 管理栄養士による 生活習慣病予防の栄養相談	要	5月31日(火)	13:30~15:30	始良保健センター	成人保健係 ☎66-3293
		6月7日(火)			
		6月14日(火)			
		6月21日(火)			
心の相談室 医師による発達・アルコール・ 物忘れなどの相談	要	6月9日(木)	14:00~16:00	始良市地域活動支援センター	場所と同じ ☎73-5842
更生保護 保護司による、保護司活動全般、青少年の 問題行動や非行など様々な悩み相談	要	6月1日(水)	10:00~16:00	始良公民館	始良更生保護サポート センター始良分室 ☎45-4123
		6月15日(水)			
障がい者(県) 行政書士による障がい者の方々の さまざまなお困りごとの相談	要	6月26日(日)	10:00~15:00	ハートピアかごしま	県行政書士会 ☎099-253-6500
外国人(県) 行政書士による国籍・入国・在留手続き などを始めとする行政手続きなど	要	6月19日(日)	13:00~16:00	かごしま県民交流センター	県行政書士会 ☎099-253-6500

※新型コロナウイルス感染の状況により中止・電話対応になる場合がありますので、予約不要の相談も事前にお問い合わせください。

### 【常設相談】

相談の種類	内 容	問合せ先
心配ごと	社会福祉協議会による身近な心配ごとなどの相談	社会福祉協議会(本所) ☎66-7757 加治木支所 ☎62-2041・蒲生支所 ☎52-1400 (平日9:00~12:00)
高齢者	高齢者の介護、福祉、健康などの相談	地域包括支援センター ☎64-5537 (平日8:30~17:15)
家庭児童	18歳までの子どもの養育に関する相談	子ども相談支援センター「あいびあ」 ☎66-3120 (平日8:30~16:30)
障がい者	障がいのある方の生活における様々な相談	基幹相談支援センター「あいか」(長寿・障害福祉課内) ☎66-3332 (平日8:30~16:00)
消費生活	消費生活専門相談員による消費生活 (契約トラブル、悪徳商法、詐欺など)に関する相談	消費生活センター ☎66-3165 (平日9:00~16:00)
女性	女性相談員による日常生活の様々な悩み事など 女性のための相談	男女共同参画係 ☎66-3182 (平日9:00~16:00)
人権	人権擁護委員による日々の暮らしの中で起こる さまざまな人権に関する相談	鹿児島地方務局霧島支局 ☎45-0064 (平日9:00~16:00)



## 6月の休日在宅医など

日(曜日)	市町名	医療機関・薬局名	診療科目	電話
5日 (日)	霧島市(国分)	梶原内科	内科小児科	47-3363
	霧島市(国分)	国分外科胃腸科	外科胃腸科	47-2311
	始良市(始良)	よしだ内科クリニック	内消循環器科	65-1333
	始良市(始良)	竹内レディースクリニック	産婦人科	65-2296
	霧島市(横川)	林内科	内科小児科	72-1818
	始良市(始良)	帖佐こどもクリニック	小児科	66-1800
	霧島市(国分)	高倉眼科	眼科	47-7300
	始良市(始良)	イルカ調剤薬局始良店	—	66-5530
	始良市(始良)	めばえ薬局	—	67-6868
始良市(始良)	スマイル薬局始良店	—	73-8155	
12日 (日)	霧島市(国分)	原口内科消化器科	内科消化器科	46-2232
	霧島市(国分)	帖佐クリニック	消循外内科	64-0711
	始良市(加治木)	徳重クリニック	内科	62-2672
	始良市(始良)	青雲会病院	脳外科内科外科	66-3080
	霧島市(溝辺)	徳永医院	内皮膚小児科	58-2302
	霧島市(隼人)	かわの小児科	小児科	42-8866
	始良市(加治木)	始良みやもと眼科	眼科	62-1010
	始良市(加治木)	のぞみ薬局	—	62-0234
	始良市(始良)	さわやか薬局	—	66-9922
19日 (日)	霧島市(国分)	田中内科消化器科	内科消化器科	46-6123
	霧島市(国分)	井料クリニック	脳神経外科	46-9300
	始良市(加治木)	四本信一皮膚科	皮膚科	63-9912
	始良市(始良)	尾田内科胃腸科	内科胃腸科	65-7511
	霧島市(牧園)	春田医院	内科	76-0053
	始良市(始良)	こどもとアレルギーのクリニックけいあいら	小児科	55-1888
	始良市(始良)	田中眼科	眼科	65-3986
	始良市(加治木)	ふれんど薬局	—	63-6161
	始良市(始良)	ピッコロ調剤薬局	—	66-9510
始良市(始良)	あおい薬局	—	66-9188	
26日 (日)	霧島市(国分)	とくしげ耳鼻咽喉科	耳鼻咽喉科	46-8133
	霧島市(隼人)	たぐち内科医院	内科	42-0320
	始良市(始良)	錦江クリニック	内外循環器科	67-7755
	始良市(蒲生)	伊地知医院	内科外科小児科	52-0027
	霧島市(横川)	伊東内科クリニック	内消呼吸器科	72-9088
	霧島市(国分)	きたはらこどもクリニック	小児科	64-0677
	霧島市(国分)	霧島眼科(渡辺眼科クリニック)	眼科	45-6888
	始良市(始良)	思川薬局	—	67-7123
	始良市(蒲生)	蒲生薬局まちかみ支店	—	54-3000

※在宅医の診療時間は、午前9時～午後5時（眼科午後1時まで）。

※都合により在宅医などが変更されることがありますので、医療機関へご連絡のうえ受診してください。

☎健康推進係 ▶ ☎66-3293

## 夜間救急診療

【月曜～金曜】 午後8時～11時  
(受付午後7時30分～10時30分)

【土曜・日曜・祝休日】 午後7時～10時  
(受付午後6時30分～9時30分)

※受診前にまずお電話ください。

霧島市立医師会医療センター  
(霧島市隼人町松永3320番地)

☎42-1171

## 歯科救急診療【日曜・祝日】

午前9時～午後3時

※受付午後2時30分まで

始良地区歯科医師会館口腔保健センター  
(霧島市溝辺町・空港近く)

☎58-4388

## こどもの救急電話相談【夜間】

お子さんの急な発熱、おう吐、下痢、腹痛などで分からないことがある場合は、経験豊富な看護師が応急処置や医療機関の受診の必要性などのアドバイスをします。

【平日・土曜】

午後7時～翌朝8時

【日曜・祝日・年末年始】

午前8時～翌朝8時

☎ # 8 0 0 0 (県内統一)

※ダイヤル回線などからは

☎ 099-254-1186

## あいらAEDマップ

市内に設置されているAED(自動体外式除細動器)のマップです。万が一の時に活用ください。少しでも多くの方にAEDを知ってもらいたいと考えていますので、AEDを新しく設置した場合は、お知らせください。



「あいらAED」で検索

消防本部救急救助係 ☎ 63-3818

協同事業者

国立大学法人大分大学産学官連携推進機構  
NPO法人かごしまGIS・GPS技術研究所



## 他人事じやない生物多様性

錦江湾の恵まれた自然や動植物にまつわるエピソードをご紹介します。



錦江湾を泳ぐイルカ

「生物多様性」という言葉を聞いたことはありますか？「生物多様性」とは、一つの生き物が単独で生きているのではなく、地球上の様々な生物や環境とつながって生きていることを言います。錦江湾に住むイルカを例に挙げると、イルカは海に住み、アジやサバなどを食べて生きています。アジやサバはイワシなどの小さい魚を食べ、小さな魚はゴカイやプランクトンなどを食べます。「食物連鎖（食べる食べられる関係）」です。生物多様性とは、食物連鎖だけでなく、先述した生き物たちが生きられる環境も多様であることも含んでいます。イルカの住める海があっても、ゴカイやプランクトンが育つ浅瀬が埋め立てられてしまえば、それらは育つことができず、小さな魚たちは食べ物を失い、数が減ってしまいます。アジやサバたちも食べ物がなくなり減少するでしょう。イルカだけでなく、陸にすむ私たち人間の食卓にも影響が出ます。その「生物多様性」を守っていくための

目標と目標達成のためのロードマップを、環境省が4月8日に策定しました。「30 by 30目標」といいます。簡単に言うと、生物多様性の損失を食い止め、回復させるために2030年までに陸と海のそれぞれ30%以上を健全な生態系として効果的に保全しようとする目標です。現状の保全率は日本の国土のどのくらいかという点、陸域で20・5%、海域は13・3%が国立公園などとして保全されています。2030年までに30%ずつにすむ目標のためには国立公園の拡充だけでは間に合いません。里山や林、浅瀬などの保全のために、その地域で生活する人々や自治体、企業の協力が不可欠です。生き物はつながっています。おいしいものを食べ、きれいな景色を残していくために、みなさんが住んでいる場所も、全ての生き物と人間が共生できるようにしていくことが大切です。

環境教育NPO法人くすの木自然館

黒江 恵美

始良市の文化財は県内最多。  
今回新たに指定された文化財を紹介します。



## あいらひすとリー便 新指定文化財の紹介 編

受け継がれる地域の文化

## #18

### 蒲生御飯屋棟札

蒲生御飯屋棟札は、江戸時代、蒲生の郷の役所であった地頭飯屋が文政9年（1826）に再建された時の棟札で、寸法は幅52cm・高さ215cm・厚さ9mmです。

棟札にはかつてこの地を治めた蒲生氏の来歴や、大永7年（1527）から弘治3年（1557）の蒲生城落城までの、島津氏と蒲生氏の合戦の経過の概略などが記されています。

戦いに敗れた蒲生氏が退去した後、島津氏による蒲生支配の様子についても書かれていて、記述によると比志島美濃守国守が初代地頭に任命され、蒲生には新たに加世田をはじめ各地から武士たちが召し移ってきたことがわかります。当初地頭の屋敷は、「長谷



(表面)

(裏面)

### 蒲生御飯屋棟札

※市歴史民俗資料館に展示中

観音之西脇（現・迫地区字弓場脇）に建てられました。この屋敷のちに「飯屋」と呼ばれ、享保年間（1716～1736）に現在の蒲生総合支所の場所に移転し、文政9年に修築されることになりました。棟札には、文政9年の人口・石高・身分別戸数・神社・寺院・中世の城跡などに関する記事が書かれています。当時の蒲生郷の様子を詳しく知ることができます。一般にはあまり知られていませんが、棟札の裏面には長寿・福德を授けるとされる七福神の一人・寿老人が松の下に佇む姿が描かれていて、平和や幸福を願う当時の建築主の思いが感じられます。

およそ2800字におよぶ墨書の中に、数多くの重要な情報を知ることができます。大変貴重な史料です。

問 文化財係 ☎ 62・2111

～男女共同参画の視点～  
**ダイアログカフェ**  
 お互いを認め合う場、ダイアログ(対話)カフェ(喫茶)

市役所内の男女共同参画を進めます

毎年の評価で男女共同参画行政の推進

市では第2次男女共同参画基本計画を定め、各課で実施する事業における男女共同参画の取り組み状況を分析しています。担当課と庁内組織の推進委員会の2段階で評価をした結果、全庁的に意識の醸成が図られていると評価された一方で可視化された課題もありました。

● 教育・学習、健康支援の分野  
 ● 事業以外にも全庁的に男女共同参画意識の醸成が図られている

● ポストコロナを見据えた取り組みを要改善

外部の視点

男女共同参画審議会からの意見

- 仕事や子育て、介護などの両立支援。
- 男女共同参画に関する情報提供と学習機会の提供。
- 男女差のない就業環境の整備。 など

市では今回の評価と意見を参考に今年度も男女共同参画行政を進めていきます。なお実施状況報告書は市HPや市役所の情報公開コーナーでご覧いただけます。



実施状況報告書

問 男女共同参画係 ☎66-3163

環境・リサイクルを考える情報コーナー

**AIRA ECO ACTION**  
 アイラエコアクション

リサイクルで古着が生まれ変わる

着られなくなった服などは資源物としてリサイクルすることができます。市内6箇所の資源物・不燃ごみ直接搬入所では、靴下や布団などの一部の物を除き洗濯乾燥済みの清潔な衣類及びタオル類を回収しています。



回収された衣類は固形燃料(RPF)に再資源化。化石燃料の代替となることでCO2を削減し、地球温暖化の防止にもつながります。大切な資源として有効利用しましょう。



衣類のリサイクル

分別あるある  
 これが正解。  
 間違えやすい分別品目をご紹介!

衣類	→	可燃 [黄袋]	or	資源物
電子体温計	→	不燃 [赤袋]		
粘土	→	不燃 [赤袋]		

問 生活環境係 ☎66-3189



ワンポイント 撮影会。みんなはどんなのを撮っているのかな。

題名 桜通り  
 場所 サボランド  
 撮影者 山崎美千代  
 撮影日 2022/03/20/11:03  
 データ f/5.6 1/250 sec. ISO 200  
 Canon EOS Kiss X2

ワンポイント フリーカメラマンに視線を送る花見客。

題名 同級生  
 場所 触田  
 撮影者 石野扶美子  
 撮影日 2022/03/20/10:22  
 データ f/9.5 1/30 sec. ISO 100  
 Canon EOS 6D Mark II



SCENE 42  
**きど喜撮あい楽**  
 KIDO\_AIRA\_KU

このコーナーは、写真を通じて始良市の魅力を伝えるきっかけづくりを目的としています。フォトアドバイザー兼色彩士で本市生涯学習講座の写真講師を務める松田芳一さんの協力を得て、毎月四季の風景や観光スポットを中心に掲載します。市ホームページとインスタグラムでも公開中。

検索  
 「始良きどあいらく」  
 @kido\_aira\_ku

広報広聴係  
 ☎66-3111



生活 ナビ

まずは相談！消費者トラブル

いやや  
消費者ホットライン「☎188」

- 悪質商法などによる被害にあった
- お試し購入のはずが定期購入契約だった
- 雨漏り修理のはずがさらにひどくなった



など、トラブルに関する相談は全国各地からでも3桁の電話番号でつながる消費者ホットライン「☎188(いやや!)」にご相談ください。188に続いて自宅の郵便番号をダイヤルすると消費生活に関する様々な相談を専門の相談員が受け付け、問題解決のための助言や情報提供、あっせんをします。不安なことがあればお気軽にご相談ください。

※年末年始を除き原則毎日利用可能(午前9時～午後4時)。相談無料、通話料有料。平日直通☎0995-66-3165

消費生活パネル展を開催

毎年5月は消費者月間。市では始良公民館と中央図書館で消費生活パネル展を開催しています。

開催期間 5月17日(火)～27日(金)

☎消費生活センター ☎66-3165

消防 119

救急現場に消防車も出動

「P」と「A」が連携。その意味は——。

火災がなくても消防車が救急車と出動することがあり、ポンプ車のPとアンビュランス(英語で救急車のこと)のAそれぞれの頭文字をとって「PA連携」と呼びます。



こんな場合にPA連携で出動します

心肺停止や重症が疑われたり、傷病者の搬出、搬送が困難と思われるような救急現場には消防車と救急車の2台で出動し対応します。

消防車にもAEDや応急処置のできる資器材を積載し、救急隊員の資格を持った消防隊員が出動しています。

「火事でもないのに消防車が来た」と驚くかもしれませんが、命を救うための出動です。ご理解ください。

☎消防本部警防課 ☎63-3818

防犯 ナビ

ひったくり犯が狙う一瞬のスキ

ひったくりは誰もが被害に遭う可能性がある犯罪ですが、バッグの持ち方を工夫するなど、ちょっとした心掛けで未然に防ぐことができます。

ひったくりに遭わないために

- ❗ ショルダーバッグはタスキ掛けにする。
- ❗ 荷物は建物側に持つ。
- ❗ 遠回りでも、できるだけ人通りのある明るい道を通行する



こんな手口にもご注意ください！

付け狙い

ATMの利用時は気を張っていても、操作が終わった後は気が緩みがち。犯人に付け狙われる危険が高まります。



置き引き

荷物が多かったり、話に夢中になったりするときには、周囲に気がいなくなりがちです。貴重品が入ったバッグは手元に置きましょう！



☎始良地区防犯協会 ☎65-4310

シルバー ナビ

専門職から「介護」のアドバイス

市では、より良い介護支援のためリハビリ職などの専門職から「地域ケア個別会議」で助言を受けています。市HPで令和3年度の助言を公開しています。介護をする上でのヒントにぜひご覧ください。

例えば…「デイサービスを休みがちで心配」な方へは「本人の好物」を外出の動機にしてみても？と助言がありました。写真は実際にデイサービスで本人の好物である「えびせん」を手作りした様子です。本人は「普段は料理しないけど、出来ることを手伝って楽しかった！」とのこと。



さざんか園の職員とご本人

脳トレクイズ

- 1 次のうち、昆虫ではないのはどれ？  
1. やつこ 2. ぎめ 3. へ
- 2 ひゃくななたすろくひくはちは？
- 3 3文字しりとりに挑戦しよう。



ぼうし →  →  →  →

※答えはP30下部 ☎地域包括支援センター ☎64-5537

龍門司坂

加治木町高井田から小山田の毛上集落を結ぶ山道。当時は情報や物資が行きかう幹線道路だった。



歴史とジオが眠る古道

大河ドラマのロケ地として有名な龍門司坂。国指定文化財であり、歴史の道百選にも選ばれています。鹿児島城下から大口に至る江戸時代の主要街道「大口筋」の一部で全長は1500mあまりと想定されていますが、現在残っているのはおよそ500mです。西南戦争のときには西郷隆盛率いる薩軍数千人がこの坂道を通って熊本方面へ向かいました。

苔むした石畳には、石工が近くの樋ノ迫山から切り出した溶結凝灰岩ひのさこ ようけつぎょうかいがん（通称樋ノ迫

石）が使われています。整然と敷き詰められた平らな切り石は、斜面でずれないように縦に深く埋める「石列」を地形に沿って設ける工夫が施されています。樋ノ迫石の採石場跡には作業の安全を祈った「山神」の祠ほころが残っています。

5月は絶好のウォーキングシーズン。木漏れ日が差し込み、石畳の苔の緑がより鮮やかに見えるでしょう（滑りやすいため足元注意）。

桜島・錦江湾ジオパーク

1,583km<sup>2</sup>



桜島を中心に本市と鹿児島市、垂水市に広がる桜島・錦江湾ジオパーク。地球や大地という意味をもつジオの見どころは「サイト」と呼ばれ、市内には21か所あります。ジオが育む自然や文化、人の暮らしをサイトごとにシリーズで紹介します。



ジオが育むたからもの

龍門司坂

始良市民だから  
お得な割引。

JIMOVIE

お子さんからご年配の方まで“地元（JIMOTO）”で“映画（MOVIE）”を楽しんでいただくコーナー。シネマサンシャイン始良（イオンタウン始良東街区）に賛同をいただき、市民のみなさん限定の割引クーポンをお付けして毎月旬の主な映画をお知らせします。

CINEMA SUNSHINE. x AIRA voucher

シネマサンシャイン始良  
「市民映画クーポン」

¥200  
通常料金 割引券

この券を切り取り、免許証や保険証、マイナンバーカードなどの市民を証明するものと一緒に劇場窓口、もしくは入口にご持参・ご提示ください。1枚4名様まで有効です。特別興行・他の割引・サービス料金・サービスステイとの併用はできません。  
※スマートフォンなどの画像提示は不可。

有効期間 5月16日～6月30日 複写禁



死刑にいたる病

5/6金



流浪の月

5/13金



鋼の錬金術師 完結編 復讐者スカー

5/20金



シン・ウルトラマン

5/13金

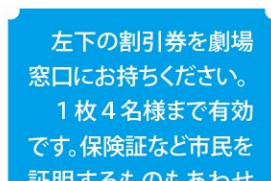

ハケンアニメ!

5/20金



大河への道

5/20金



バブル

5/13金



ハケンアニメ!

5/20金



トップガン マーヴェリック

5/27金

通常料金(割引対象)

- 一般 ¥1,900
  - 大学生 ¥1,500 ※1
  - 高校生 ¥1,000 ※1
  - 中学生～3歳 ¥1,000 ※2
- ※1 学生証をご提示ください。  
※2 2歳以上から代金をいただく作品もあります。

サービス料金/デイのご案内

- レイトショー (20時～) ¥1,400
- ファーストデイ (毎月1日) ¥1,200
- シネマサンシャインデイ (毎週水曜) ¥1,200
- シニア (60歳～) ¥1,200
- ペア50割引 (性別問わずどちらかが50歳～2人で) ¥2,600

お問い合わせ

CINEMA SUNSHINE. シネマサンシャイン始良 (イオンタウン始良内) ☎55-0333

市民を証明するものとして「始良きんこう WAON カード」も特別に使用できます。



面白かった・ためになった記事に○をお付けください。

- 1.クローズアップ「市長あいさつ、市議会議員紹介」、
- 2.あいらフラッシュ、3.新庁舎、4.アイラキッズ、5.健幸生活、
- 6.医師談、7.図書館、8.生涯学習講座、9.防災フェスタ、
- 10.災害時の情報お届けコンテンツ、11.くらしガイド、
- 12.相談カレンダー、13.休日在宅医、14.錦江湾の汐風、
- 15.ひすとリー便、16.ダイアログカフェ、17.エコアクション、
- 18.喜撮あい楽、19.情報の芽、20.ジオパーク、21.ジムーピィ、
- 22.読者の声、23.プレゼント、24.あいらびゅーFM
- 25.編集後記、26.始良人

広報あいらを読んだ感想、今後取り上げてほしい話題や記事、始良市への思い、あなたの身近な出来事などをお書きください。

-----

-----

-----

-----

-----

-----

-----

-----

-----

ご協力ありがとうございました。

×キリトリ線

### 応募のしかた（市役所へ直接持参も可能です）

上のハガキを切り取ってご利用ください。官製ハガキ、市役所に直接持参も可。抽選後の当選発表は発送をもってかえさせていただきます。応募いただいた方の個人情報、プレゼントの発送以外には使用しません。寄せられた感想またはご意見を掲載する際、趣旨を変えない程度に添削することもあります。

花の森・かもんしらおの芝桜は、長年にわたり蒲生の春の名所として市内外の多くのみなさんに親しまれていました。昨年、惜しまれつつも閉園することになりましたが、蒲生高齢者クラブの方々が手入れを続け、今年も見事な花が咲き誇りました。私たちが毎年楽しみにしている美しい風景は、日々の草取りや水やりなどをしてくださっている方がいらっしやってこそなのだ。と改めて感じる次第でした。これからもみんなで一緒に

# 読者の声&プレゼント

View Voice



【次の応募締切】

6月10日（金）

当日消印有効

広報紙の感想、取り上げてほしい話題、あなたの身近な出来事などを送ってください。お便りの中から抽選で市内事業所からご提供いただいた特産品などをプレゼントします。たくさんのお便りお待ちしております。

◆ビーラインスポーツパーク始良（市総合運動公園）が新しくなったことを4月号の広報紙を読んで初めて知りました。子どもが成人しても長いこと行っていないので、これを機にちよつとのぞいてみようかなと思います。スポーツのプロの企業が管理者となつてこれからの始良市民のスポーツ活性化に大きく貢献できるといいですね。（カズさん／西餅田）

V 4月号をお読みいただきあ

りがとうございます。4月から同施設の指定管理者がセイカスポーツセンターと県サッカー協会の共同事業体に変わり、パーク内に新しい施設「多目的広場」がオープンしました。グラウンドゴルフやサッカーなど様々なスポーツやレクリエーションに活用することができそうです。その他にも、トレーニングジムを併設した体育館や人工芝のフットボールセンターなどさまざまな施設で充実するビーラインスポーツパーク始良をぜひご

利用ください。

◆蒲生白男の芝桜公園、毎年楽しみにしていました。もう見て楽しむことができないのだと諦めていましたが、有志のみなさまが、元々運営されていた方の思いを引き継いで整備してくださったことに感動しました。自分たちのまをみんなどで盛り上げていこうとするそういう気持ちの詰まった始良がやっぱり好きです。（H・Hさん／西宮島町）

V

なって始良を盛り上げていきたいですね。

◆出前講座メニュー一覧（前号19ページ掲載）は、いきいき講座（サロン）などに役立ちそうに興味があります。（Y・Tさん／西宮島町）

V

出前講座は市職員などが市民のみなさんのところへ出向き、市の取組みや現状などをお話ししています。昨年度は合計519回開催され、3万3064人の方に受講していただきました。参加された方からは「大変参考になった」、「分かりやすい説明だった」との感想を多くいただいています。今年度から新たに市と包括連携協定を結んでいる企業（あいおいニッセイ同和損害保険㈱、九州電力㈱、明治安田生命保険相互会社）による講座も追加され、全部で37の講座があります。ぜひサロンやPTA、自治会などで活用ください。



講座メニューはこちら



8 9 9 5 2 9 4

郵送の場合は  
お手数ですが  
63円切手を  
お貼りください

始良市役所 秘書広報課  
広報あいら「読者プレゼント」係 行  
2022. 5#231

ご住所

お名前 (掲載する際、実名は載せません。イニシャルで掲載します)

ペンネーム (ペンネームを希望する場合)

電話

年齢 歳

×キリトリ線

今月の読者プレゼント  
5名様



思わず立ち寄りたくなる  
お店の雰囲気にも一目惚れ。

昼はカフェ、夜はバルでにぎわう さくら屋

14時~18時の  
カフェタイムでは  
デザートも提供♪



①人気メニューの黒豚なんこつ煮丼。じっくりと煮込んだなんこつは骨までやわらかく、口の中でとろける。②合鴨コースプレート。レモン風味のタレでさわやかな味わいがやみつきになる。③ディナーを盛り上げる本格創作料理が盛りだくさん。

「地元始良で街中のオアシスのような場をつくりたい」と笑顔で話す店主の町田さんが今年3月にオープンした「さくら屋」。ガラス張りで見やすく開放感抜群の店内はカジュアルウェディングなどのパーティーもできる仕様となっている。メニューには市産のお米をはじめとする県内産の食材がふんだんに取り入れられていて地元の味を楽しめる。ランチは丼もの・パスタ・プレートから選べて、全てスープとサラダ、ドリンク付。ディナーではアヒージョやカルパッチョなどレパートリー豊富な創作料理が味わえ、老若男女から人気を集めている。テイクアウトも提供中。今月はさくら屋さんから「1000円分(200円×5枚)の昼夜共通お食事券」を5名様にプレゼント。

さくら屋 営 11:30~22:00(料理L021:00、ドリンクL021:30)	市役所	こうしん
住 宮島町20-13 ☎56-8831	●	●
休 日曜※不定休あり P 5台 @sakuraya0401	●	★ 田中眼科

※読者プレゼントのご提供をお待ちしております。広報広聴係 ☎66-3111まで

住吉池に泳ぐこいのぼり

F M周波数は

**89.1** MHz

地元FM放送局  
あいらびーFM

リクエスト・情報は

TEL 66-2891  
FAX 70-1891  
メール 891@airfm.jp

4月17日、住吉池では地元・住吉自治会のみなさんが池にこいのぼりを揚げる作業を実施しました。キャンプ場のほか桜の名所やジヨギングコースとしても親しまれている住吉池。住吉自治会では住吉池をこいのぼりで彩ることで地域の活性化にも繋げられないかと3年前からこの活動を続けています。地元の方々へ回覧板で提供を呼びかけて集めたこいのぼり。池の上に渡すため、雨風などで落ちたりワイヤーが切れたりしないかと不安もあつたそうですが、自治会のみなさんの工夫と努力で今年も23匹のこいのぼりが住吉池の上を気持ち良さそうに泳いでいました。

例年4月中旬から1ヶ月ほど設置されている住吉池のこいのぼり。池の水面に映るこいのぼりは写真映えすること間違いなしです。来年はカメラを持って出かけしてみたいかでしょうか。

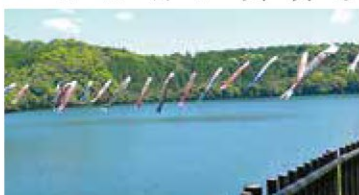

住吉池にたなびくこいのぼりたち。悠々と泳ぐ姿は見る人を楽しませている。

編集後記

thank you for reading

暖かくなり、過ごしやすい季節となりました。車でのドライブも気持ち良いですが、天気の良い日は、景色を楽しめるサイクリングも良いかなと思ひ息子の自転車借りて少し遠くまで行った結果、思った以上に体へのダメージが…。次は無理のない距離で楽しみたいです。(ますやま)

今月号では生涯学習講座をP12-13で紹介しています。講座名を見るだけでも興味が湧くような講座が盛りだくさんです。私は年を重ねて外国語を習得したい欲が出てきました。学生時代1年間中国語の講義を受けて「私は日本人です」しか話せるようにならなかった過去の自分に今更後悔中です。(うえまつ)

市民の方から「4月号の表紙の写真良かったよ」とお褒めの言葉をいただきましたm(\_ \_)mカメラの知識も経験もない我々は数で勝負。数枚単位での撮影は当たり前。大きなイベントになると千枚を超えるシャッターを切っています。奇跡の1枚を求めて今日も撮影に行ってくださいませ。(やすとみ)

運動不足を反省してウォーキングをはじめました。「前号を読んでスポーツパーク始良に行ってみました」というおハガキを多数いただきましたが、施設への坂道をウォーキング・ランニングされる方もよく見かけます。屋内コースも完備されているので梅雨時期も快適ですね。(つまがり 旧姓かわの)

P27下部「脳トレクイズ」の答え:① 1. やっでこ(クモ) (「ぎめ」はコオロギ、「へ」はハエ)  
②105 ③(例)ぼうし→しまい→いるす→すいか→かるた

目標球「ジャックボール」に多くの球をいかに近づけるかを競い合うポッチャ。陸上のカーリングとも呼ばれ、コートでは深い戦略戦と精密な投球が繰り返される。昨年の東京パラリンピックでは日本代表団「火ノ玉ジャパン」が金・銀・銅メダルを獲得し脚光を浴びた。開催を来年に控えるかごしま国体・かごしま大会でも正式競技になっていて、様々なイベント会場で体験ブースが設けられるなど、県内でも注目度が高まっている。「プレーの駆け引きや戦術は複雑ですが、ルールは明解で性別も年齢も障がいの有無に関わらず誰もが夢中になれるのが魅力ですね」と話すのは花田さつきさん。日本ポッチャ協会公認の審判員だ。

友人の誘いで8年前から市のスポーツ推進委員を務める花田さん。委員として高齢者施設などを訪問しスポーツの普及に取り組んでいた。活動をする中で次第に障がい者スポーツに惹かれ、かごしま国体・かごしま大会にボランティアアスタツフとして参加することを決意。鹿児島県ポッチャ協会の設立にも携わった。「審判を重ねるたびに競技の奥深さを感じます」と毎月鹿児島市で開催される講習会に参加。正確で公正なジャッジを磨いている。

ポッチャの審判員はバドミントンと同じくらいの広さのコートに3人。試合の進行や勝敗の判定をする主審。それを

## ミリ単位で勝敗分かつジャッジ

誰もが夢中になれるポッチャを広げたい――。

### pickup Airan 今月の始良人。

108 ポッチャ審判員 **花田 さつき** さん

膝を痛めるまでバレーボールをしていた花田さん。今も身体を動かすことが好きで、趣味は山歩きやウォーキング。ポッチャでは審判員として競技を支える側だが、展開される真剣勝負のピリッとした空気を楽しむ。大きな大会を体感するため、今年の秋には栃木県で開催される全国障害者スポーツ大会の視察を予定している。手にしている杓子状のものは投球の指示や得点を提示するときを使う審判用具「パドル」。裏面は青色。



ポッチャは障がいにより投球が難しくてもランプ(勾配具)を使いアシスタントとともに競技することができる。



審判はキャリアパーと呼ばれるコンパス状の道具でどちらがジャックボールに近いが測る。

補佐する線審。投球時間を測定するタイマーだ。花田さんは公認審判員としていざれもこなすが、勝負を分けるジャックボールとプレーヤーのボールとの距離は、時にミリ単位で計測しなくてはならないため緊張感が付きまとうと話す。さらにファールのあった投球はコート上にある他のボールに当たることがないよう瞬時に止めなくてはならないため素早い判断が必要。「審判員としては駆け出し。ゲームを支える要となるよう技術を高めたいです」と容易ではない役割にも向上心をもって臨む。

子どもも、高齢者も、障がいがある人も、ない人も全ての垣根を越え、ゲームでつながり、笑顔が生まれるポッチャ。「大逆転がある競技なので、最後まで勝負の行方が分からないのが醍醐味。たくさんの人にポッチャの楽しさを味わってほしいです」と花田さん。競技の魅力を広げながら、白熱した試合を冷静にジャッジする。