

Aira city public information  
市報あいら  
AiraView

2012  
7

— 県央の良さを活かした、県内一くらしやすいまちづくり —



おもてなしの心で迎える

あいらびゅーの魅力



AIRA-VIEW

# おもてなしの心で迎える

# あいらびゅーの魅力



鹿児島市のJR鹿児島中央駅を発着点に、始良市内の観光スポットを約6時間かけて巡る始良市周遊観光バス「あいらびゅー号」が好評を博しています。

あいらびゅー号は定員25人の中型バスで、土・日曜日と祝日に1日1便運行しています。平成23年3月の九州新幹線の全線開通に併せ、その2次アクセスを狙ってスタートしました。これまでに約3800人のかたがたが乗車され、市内の名所や旧跡などを巡りながら、始良の旬を満喫されました。現在では、3カ月前から受け付ける予約が2カ月前には、ほぼ満席となるほどの人気で、キャンセル待ちになることが多い状況です。

今回は、あいらびゅー号の人気の秘密とその魅力について、ご紹介します。

## 口コミで広がるあいらびゅー号の人気

あいらびゅー号の乗客アンケートでの「バスのことを何で知りましたか」という質問に対し、「口コミ」による認知が45%と一番多い結果となりました。

多くのメディアに取り上げられたこともありですが、やはり、実際に乗車する」となると、知人などからの勧めが、より効果的であることが分かりました。あいらびゅー号では、バスガイドや運転手はもちろん、バスが立ち寄る場所の皆さんが、おもてなしの心を大切にして接客しています。このおもてなしの心が乗客の感動や満足につながり、「口コミ」になって広まっているのです。



かかし里 山田のエピソードとともに  
山田の中の不足のかかし  
天気よしのに豪華着けて...  
(唱歌 案山子)を歌う山内さん

## 魅力1

### 心地よいガイド節とおもてなしの心

観光バスの大きな魅力の一つは、添乗員さんのガイドです。あいらびゅー号には、専属バスガイドがいます。乗客から「鹿児島弁のほんわか、のんびりとした案内が心地よい」と好評です。バスガイドは、日々、市内の名所や旧跡などはもちろん、観光ルート上のあらゆる場所を細かくチェックし、そこまにまつわるエピソードや耳寄りな情報を収集しながら、乗客へ紹介しています。



## 魅力2 何度乗っても飽きない運行ルート

これまで、あいらびゅー号に多くのかたが乗車していますが、リピーターとして再び乗車され市内を回るかたもいらっしゃいます。中には、10回以上も乗車したリピーターのかたもいらっしゃるようです。

あいらびゅー号の運行ルートは、市内の自然や歴史、文化、体験などを盛り込みながら、その時に体感できる四季折々の旬のコースを設定し、好評を得ています。また、乗車したかたの感想や意見などお客様の声を大切に、ルート設定に反映させているため、初めて乗車するかたはもちろん、リピーターのかたも満足できる楽しい内容となっています。



6月17日、加治木地区で開催されたくも合戦に立ち寄り、始良市ならではの伝統行事を観戦する乗客

## 魅力3

### ワンコインで小旅行、リーズナブルで楽しい体験

あいらびゅー号の乗車には、保険や資料代として500円が必要ですが、しかし、乗車運賃は無料のため、ワンコインで1日楽しめる観光バスとして人気を博しています。

昼食は、自己負担で、運行ルートに合わせて、地元おすすめの食事を案内しています。また、まち歩きで地域住民と温かいふれあいを持つたり、市内企業の工場見学や龍門司焼の体験などが経験できることも大きな魅力の一つです。



焼物体験

始良市周遊観光バス あいらびゅー号	
9:15 鹿児島中央駅出発	錦江湾を望みながら 一路始良に車窓から、イルカの群れに出会えるかもしれません
10:00 帖佐駅出発	
10:10 重富海岸到着	3/16に霧島錦江湾国立公園に指定されました。松ぼっくりの道を歩いた後は、干潟の小さな博物館をご覧ください
10:50 重富海岸出発	
11:10 蒲生到着	古民家カフェらびゅーで昼食(あいら重~)
11:30 昼食	
13:10 蒲生観光交流センター 出発	蒲生八幡参拝、日本一の巨樹大楠見学 推定樹齢1500年です
13:15 くすくす館到着	蒲生の新鮮食材が集まるくすくす館へ 蒲生紅茶や菜種油など蒲生の名物もおススメです
13:35 くすくす館出発	
14:00 龍門司焼窯元見学	300年以上の歴史を持ち、多彩な天然釉と技法が特徴です
15:00 出発	
15:10 龍門司坂	歴史漂う苔むした石畳や杉木立 幕末の偉人も歩いた歴史国道です
16:10 龍門湾	
16:30 帖佐駅到着	日本の滝100選に選ばれています 落差46m幅43mの雄大な滝です
17:30 鹿児島中央駅到着	



まち歩きの風景

## 茶いっぺの心でおもてなし

龍門司焼次郎太窯 川原輝夫さん・浮子さん



あいらびゅー号の運行が始まった当初から、観光客の皆さんに立ち寄ってもらっています。皆さんには最初に県指定文化財でもある龍門司焼古窯を見学してもらいながら、龍門司焼の伝統や特徴などについてご案内しています。

せっかく立ち寄られた皆さんに喜んでいただくこと、お茶や匂の香の物、提供していただいた加治木まんじゅうで「おもてなし」をしています。

「ここでお茶を飲むとほっとできる」と、観光客の皆さんはもちろんガイドのかたにも喜んでもらっています。

中には、会話が弾み、すっかり龍門司焼のファンとなって、後日改めておいでになるかたもいらっしゃいます。

これからも龍門司焼の地域に根付いた伝統の技法を守りながら、始良を訪れる皆さんを「おもてなしの心」を持って、歓迎したいと考えています。

## 一番人気は龍門司坂

乗車した観光客の皆さんへのアンケートによると、鹿児島市内を中心に県内在住で時間・金銭的にも余裕のあるアクティブシニア層の女性が約80%を占める結果となりました。

また、始良市のメインの観光スポットである、龍門滝や、蒲生の大クス、の人氣が高く、中でも皆さんがいちばん感動した場所は、龍門司坂でした。今後は、霧島錦江湾国立公園の区域に認定された重富海岸などにも立ち寄り、その魅力を県内外にPRしていく予定です。



### 龍門司坂

苔むした石畳の風情が美しい坂道で、全長約1500mのうち、486.8mが当時の状態で残っています。薩摩藩の主要街道だった大口筋の一部で、大名行列や物資の輸送のために江戸と薩摩を結ぶ街道でした。これまでにNHK大河ドラマの「翔ぶが如く」、「篤姫」、「龍馬伝」のロケが行われたことでも知られています。



### 日本一の巨樹 蒲生の大クス

高さ約30m、幹回り24.22m、推定樹齢1500年の大クスです。国指定の特別天然記念物で昭和63年に当時の環境庁が実施した巨樹・巨木林調査で日本一に認定されています。

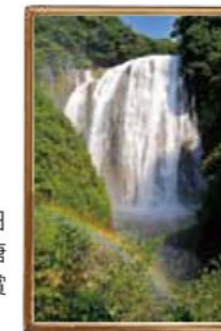

### 龍門滝

高さ46m、幅43mの雄大な滝で、「日本の滝百選」にも選ばれています。昔、唐人が「漢土の龍門の滝を見るが如し」と賞したことがその名の由来とされています。

## 始良の魅力を再発見してみませんか

あいらびゅー号の発着点は、JR鹿児島中央駅ですが、JR帖佐駅でも途中乗車できるため、多くの市民の皆さんにも利用されています。

乗車した市民のかたからは、「龍門司坂は知っていたけど歩いたのは初めて」「久しぶりに訪れた重富海岸は素敵だった」「蒲生武家屋敷通りを散策して感動した」など、よく知っていたはずの場所でも、今まで気付かなかった始良の魅力に気づかされたという声が聞かれました。

今年5月、

あいらびゅー

号は、通常の

運行に加えて、

臨時の平日運行を

行いました。これは、

平日にしか乗車できないかたにもバス

を利用してもらうおと企画されたもの

で、8月にも夏休み臨時便として、2

回の平日運行を予定しています。ぜひ

この機会にご家族で乗車され、ふるさ

と始良の魅力を再発見してみませんか。



## 何度も乗りたくなる可愛らしいバス

有村和代さん(西始良)



ピンクにラッピングされた可愛らしいバスを見かけたのをきっかけに、あいらびゅー号のことを知りました。これまで2回乗りましたが、最初は夫と二人で乗車し、バスガイドさんの楽しいお話やコース内容、ランチなど、どれを取っても満足できる内容でした。

始良には、20年位住んでいますが、あいらびゅー号に乗って、市内にはまだまだ知らないことや素敵な場所がたくさんあることに気付かされました。

運行ルートが日によっていろいろあるとお聞きしたので、迷わず2回目の予約をしました。いっしょに参加したお友達も「ちょっとした「心づかい」や「おもてなし」がとてうれしかった」と大満足の様子でした。また、立ち寄った所々での手を振りながらのお見送りにも感激しました。

誰もが手を振られて歓迎されるとうれいものです。今では、ピンクの可愛らしいバスやお世話になったバスガイドさんに親しみが湧き、あいらびゅー号を見かけたときにはついつい手を振ってしまいます。

また、お友達を誘ってあいらびゅー号で市内を回り、始良を知り、楽しみたいです。

### 夏休み臨時運行

8月8日(水)、22日(水)

ご予約は「あいらびゅー号」運行事務所  
Tel.55-7005

※通常は、土・日曜日、祝日に1日1便運行しています。  
※前日の午後6時までに予約をお願いします。  
※各運行予定日の3カ月前からの予約受付となります。

手を振って  
もらえるような  
愛されるバスを目指す



「あいらびゅー号」バスガイド  
山内いりえさん

大人気となっているあいらびゅー号の数多い魅力のなかで、バスの大きさも魅力の一つです。可愛らしいピンクの中型バスで、大型の観光バスが入れないような所でも、立ち寄ることができ、始良のいろんな場所を回るのに

「ちょうどいい大きさ」です。

また、定員が25人という人数もちょうどよく、お客さんとお互いの顔が見える距離感でご案内やお話ができるので、お客さんからの質問などもよく飛び交います。

「地元を観光で盛り上げたい」という熱い思いに賛同し、バスガイドの経験を生かし、あいらびゅー号のガイドを引き受けました。通過点になってしまいがちな始良市の観光資源を掘り越こして、多くの人にその魅力を伝えるために、地域のイベントに参加させてもらったり、観光ボランティアのかたと交流したりして情報収集を続けていきます。

今後はイベントや体験など観光客と市民の皆さんが交流できる場を積極的に提案し、バスを見かけたから手を振ってもらえるくらい、市民の皆さんから愛されるあいらびゅー号を目指したいです。





子どもたちが思いやりの心  
や命の大切さを学ぶ

●6月18日 建昌保育園

県人権擁護委員連合会子ども人権委員会が主催する「わくわく人権ルーム」が開催されました。これは人格形成の幼い時期に豊かな人間性を育もうと開かれたもので、子どもたちは、人権イメージキャラクターの人KEN まもる君・あゆみちゃんのお話を聞いたり、人権をテーマにしたアニメを鑑賞し、思いやりの心や命の大切さを学びました。



くも合戦に会場沸く

●6月17日 加治木福祉センター

国の選択無形民俗文化財である加治木町くも合戦が開催されました。優良くもの部の審査に引き続き、参加者の持ち寄ったコガネグモが合戦の部で戦いました。また、午後からは合戦の部で3連勝したくもが出場する王将戦の部が開かれ、熱戦が繰り広げられました。



月の輪グマの愛称  
「むくたん」に決まる

●5月28日 棕鳩十文学記念館

昨年11月に寄贈された「月の輪グマ」の愛称が決まりました。多数の応募者の中から選ばれたのは、渡部加奈さん（福岡市立柏原小学校1年）の「むくたん」です。棕鳩十の「むく」と子グマのかわいらしさを表現した愛称で、愛くるしく、親しみやすいと選ばれました。

市長が松下忠洋国務大臣  
を訪問

●6月6日 国会議事堂

6月5日から行われた全国市長会議に出席するため上京した際、松下忠洋国務大臣（金融・郵政民営化担当大臣）を訪問し、市の近況などについて報告しました。



水道業者が蛇口の水  
漏れ修理を実施

●6月4日 市内の小・中学校ほか

市内の管工事組合の水道業者約30社が水道週間に併せ、水漏れ修理等のサービスを行いました。当日は、要望が寄せられた公共施設や一般家庭などの蛇口を一つ一つ丁寧に点検し、パッキンの交換などを行いました。

護衛艦内を見学し大興奮

●5月30日、31日 加治木港

海上自衛隊護衛艦「せんだい」が加治木港に寄港し、一般公開され、市内外から多くのかたがたが見学に訪れました。見学者らは、自衛隊員による艦内設備や装備の説明を受け、感心した様子で聞き入っていました。



6月3日、思川沿いを歩く「あじさいロード祭り」が催されました。当日は、満開のあじさいを眺めながら約150人のかたがたがウォーキングを楽しみました。

あじさいロードは、思川水系美化浄化対策委員会（野口治将会長）が8年前に河岸のボランティア清掃に取り組んで以来、あじさいの植栽活動を続けてきたものです。現在では、約2400本のあじさいが植えられ、朝夕のウォーキングコースとしても地域のかた

Pick Up 01

満開のあじさいがお出迎え

がたに親しまれています。また、参加者を募ってのウォーキングは、5年前からあじさいの開花に合わせて開かれています。昨年は、あいにくの大雨のため中止となりました。

同委員会の野口会長は「あじさいが見ごろを迎える中で、雨も降らず、無事に開催でき、参加者にも喜んでもらえて良かった」と話されました。

同委員会では、毎月第3土曜日を思川水系美化の日と定め、清掃活動等を行っていますので、皆さんも参加してみませんか。

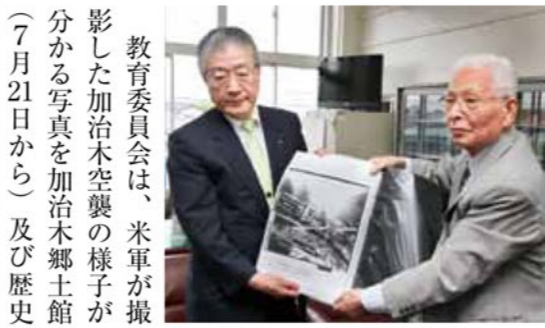

Pick Up 03

7月21日から  
「加治木空襲の記録写真展」

教育委員会は、米軍が撮影した加治木空襲の様子に分かる写真を加治木郷土館（7月21日から）及び歴史民俗資料館（8月17日から）で展示します。この写真は、今吉孝夫さん（さいたま市在住、空襲当時・加治木中学校1年）が当時学校で空襲に遭い、学友ら15人が犠牲になったことに胸を痛め、「加治木空襲の真実を知りたい」と仕事で滞在したアメリカで30年余りをかけて米軍の記録を調べる中で見つかったものです。

「調べた事実が埋もれてしまわないように、また地

元の人々が加治木空襲を知る参考に」と今吉さんから5月10日に集めた米軍関連資料と合わせ約30点が市に寄贈されました。

写真には、実際に加治木を空襲した爆撃機に搭乗していた旧米兵の家族から譲り受けたものも含まれており、侵入する爆撃機や炎上する旧加治木工業学校付近などの様子が映されています。今回、写真の調査等が終了しましたので「加治木空襲の記録写真展」17ページに詳細情報として市民の皆さんに公開します。

Pick Up 02

外国語活動担当教諭らが外国語活動  
ワークショップに参加

6月16日、加治木総合支所において、直山木綿子氏（文部科学省初等中等教育局外国語教育調査官）を講師に招き、市内の小学校外国語活動担当教諭や中学校英語科教諭を含む関係者48人が指導講話を受けました。

直山氏は、現在の小学校英語活動の先駆けとなる取り組みで実績を上げられて

以来、その成果がテレビの授業公開や多数の書籍で紹介されています。また、平成21年に文部科学省の教科調査官となられ、全国の指導に飛び回り活躍されるなど、日本の小学校英語活動をリードするかたです。

当日は、「わくわく、生き生き、ニコニコ」外国語活動」と題し、理論研修やワークショップを通して

て、今年度からの新教材「Hi-friends」の効果的な活用方法や小学校外国語活動と中学校英語科の効果的な接続の在り方についての指導講話がありました。



## 蒲生 だより

ふるさと交流館

### Let's みどりのカモコレ

## さあ! エコのカードにスタンプを集めよう!

現在、始良市蒲生町いわゆる「蒲生郷」地域では蒲生郷の中にある“自然と共生”しているモノ・コトをコレクションしたスタンプカードラリーを行っています。

- ・蒲生観光交流センター
- ・蒲生八幡神社
- ・くすの湯
- ・蒲生ふるさと交流館



の4カ所に設置してあるカードを手に入れ、よく読み、体験または収集してください。たくさんスタンプを集めたら、何かいいことあるかも! (参加賞は先着順です。詳しくは交流館まで)



### わくわく 夏休み交流館

- ★七夕のお星様を見よう! (8/7 午後7時30分~)
- ★田の神さあを作ろう! (8/9 午前10時~)

## 蒲生ふるさと交流館

- ◆開館時間/午前9時~午後5時
- ◆開館日/年中無休 (12月28日~1月4日除く)
- ◆入館料/無料 (板橋一步展示室を含む)

TEL/FAX 52-0115

	利用時間(期間)	利用料
ふるさと交流室	9:00 ~ 17:00 (30分毎に計算)	300円/時間 (冷暖房使用は別途 100円/時間)
ローカギャラリー	1週間または2週間の展示	無料

Let's go ふるさと交流館

### 田の神さあを作ろう!



大好評だったこのイベント!今回はご要望にお応えしてサイズが大きくなりました。薩摩焼でつくる、約25センチの田の神作り。実りの秋に向けて、お気に入りの田の神さまを作ってください。夏休みの図工作品にもいいですよ!



Let's go ふるさと交流館

### 板橋一步展示室、作品が入れ替わります!

蒲生出身の彫刻家、板橋一步(1921~1994)の彫刻の常設展示が7月末から未公開作品を含め、展示内容を一新します。

今回のテーマは「不屈の魂」。戦争への抵抗・病魔との戦いなど「闘う姿勢」をテーマにした作品を展示します。さまざまな困難・苦難に負けずに生きていこう、制作を続けようという板橋一步の不屈の作家魂をご覧ください。



ストレス解消の柱は「睡眠」と「運動」と言われます。運動は、身体だけでなく気持ちや感情にも変化をもたらしてくれます。身体を動かして集中している事で落ち込んだ気持ちや不安から解放される「気晴らし効果」や、体力が向上してきたことを感じることで満足感や達成感から気持ちが明るくなる「自信回復効果」もあります。

このように身体を動かすことで気持ちのリフレッシュされます。また、頭と身体が安定した、すがすがしい生活をおくることで将来の健康維持に繋がります。

### \*ストレスと運動

しかし、この時期を過ぎ高齢者になり長く健康を維持するためには、青・壮年期からの健康管理が必要不可欠です。社会人になると、生活リズムや食生活が変化し、移動手段が車などに変わることで、生活の中で身体を動かす機会は減少していき体力の低下を招いたり、ストレスから体調を崩したりということもあるので意識して身体を動かしたいものです。

### \*青・壮年期

生活時間の多くを「労働」や「子育て」で占める青・壮年期(16歳~50歳くらい)は、社会的な役割や負担が大きくなる期間です。そのため、ストレスを抱えたり、家族の生活について考えるなど、あまり自分自身に構えなくなる時期です。

## 忙しい毎日だからこそ運動を取り入れてみませんか。

身体を動かすことで気持ちと身体をリフレッシュ体力強化やストレス解消に運動を取り入れよう。

### 大人のフットサル



20代から30代の参加者が熱い汗を流しています。「ボールは友だち」その気持ちだけで上手下手関係なく誰でも楽しめます。

[日 時] 木曜日 午後8時~10時  
[場 所] 総合運動公園体育館  
[参加料] スポーツクラブ年会費

### バドミントン

気軽に楽しめるスポーツで家族や仲間とコミュニケーションを図りませんか。道具も揃っているので動ける服装で来るだけですぐに楽しめます。



[日 時] 土曜日 午後8時~10時、日曜日 午後5時~7時  
※会場の都合で時間変更や休みになる場合があります。  
[場 所] 総合運動公園体育館  
[参加料] 1回100円 別途スポーツクラブ年会費必要

### 4人制・6人制ソフトバレーボール

大きめのやわらかいボールなので気軽に楽しめます。仲間とワイワイ笑顔でプレーしましょう。



[日 時] 4人制:金曜日 午後1時~3時  
6人制:木曜日 午後1時~3時  
[場 所] 総合運動公園体育館  
[参加料] スポーツクラブ年会費

体験参加 随時受付

〈問合せ先〉  
NPO法人 始良スポーツクラブ  
Tel.52-1277 (蒲生連絡所)  
<http://www4.ocn.ne.jp/~asc/>

市立図書館紹介

シリーズ 第1回

蒲生公民館図書室

蒲生公民館図書室は、川のせせらぎも聞こえてきそうな静かで自然豊かなところ、蒲生公民館の2階にあります。

絵本コーナーは、ゆったりと絵本に親んでもらえる空間にリニューアルしました。

図書館システムの統合により、市立図書館全体の資料の検索・予約貸出・返却もできます。

より利用しやすくなった蒲生公民館図書室へ、ぜひお越しください。私たちがお待ちしております。



スタッフの志戸さん・徳さん



絵本をひらいて好きな時間好きな場所



カウンター



雑誌コーナー



図書館から 新着図書を紹介

●児童書

- ・ぼくがきょうりゅうだったとき／まつおかたつひで
- ・うみのおまつりどんとせ／さとうわかこ
- ・ピアノはともだち／こうやまのりお
- ・天才作家スズ秘密ファイル①～⑥／愛川さくら
- ・君に届け11／椎名軽穂

●一般書

- ・「働くママ」の時間術／馬場じむこ
- ・誰が、なぜ? 加来耕三のまさかの日本史／加来耕三
- ・「空腹」が人を健康にする／南雲吉則
- ・Syunkonカフェごはん2／山本ゆり
- ・遺稿／立川談志
- ・あな吉さんのゆるベジ発酵いらす! 即席パン／浅倉ユキ
- ・旅鞆(トランク) いっぱいの京都・奈良／堤 信子
- ・サライの「日本の庭」完全ガイド／田中昭三ほか
- ・散歩と旅で写真がうまくなる／フォトカルチャー倶楽部
- ・傷痕／桜庭一樹

8月のおはなし会日程

期日	館名	場所	時間
4日 土	中央図書館	おはなしコーナー	午後3時～
4日 土	加治木図書館	おはなしコーナー	午前10時30分～
		夏休み理科教室(昆虫のちよっとおもしろいおはなし・やってみよう科学実験)	
10日 金	中央図書館	研修室(おはなしだっこの会)	午後3時～
18日 土	中央図書館	おはなしコーナー	午前10時30分～

中央図書館では、映画会を行っています

水曜名画座	毎週水曜日 午後2時～	親子映画会	毎週土曜日午後2時～
毎週土曜日 再上映 午前10時～	4日(水) はらぺこあおむし	毎週日曜日 午前11時～、午後2時～	18日(土) トムとジェリー
1日(水)・4日(土) ハリー・ポッターと賢者の石	5日(日) おまえうまそうだな		19日(日) 棕鳩十 野生の叫び
8日(土)・11日(月) 西部戦線異状なし(上)	11日(土) ウルトラセブン		25日(土) スプーンおばさん
15日(土)・18日(月) 西部戦線異状なし(下)	12日(日) はだしのゲン		26日(日) ピーターパン
22日(土)・25日(月) 君に会えて			
29日(土)・9/1日(月) リトル・ブッダ			

8月の休館日

中央図書館……6日(月)、13日(月)、20日(月)、23日(木)資料整理休館日、27日(月)  
 加治木図書館……6日(月)、13日(月)、20日(月)、23日(木)資料整理休館日、27日(月)  
 蒲生公民館図書室……6日(月)、13日(月)、20日(月)、27日(月)

〈問合せ〉 ●中央図書館 Tel.64-5600 ●加治木図書館 Tel.62-2605 ●蒲生公民館図書室 Tel.52-1771

『10年目のダイアログ ～私と社会、私とあなたを結ぶ男女共同参画』

**ワークショップ**  
**「コトバコヅクリ」**  
 コトバをつかってハコをつくろう!!  
 ハコをつかってコトバであそぼう!  
 27日(金) 13:30～16:00  
 対象=小学生/定員=25人

**「コトバコヅクリのつくり方」**  
 「コトバコヅクリ」参観教職員との対話  
 27日(金) 13:30～18:00  
 対象=教職員/定員=30人

**対談&ライブ**  
**「男女共同参画と自己実現」**  
 中央大学法学部教授 広岡守穂氏  
 オフィスピュア代表 たもつゆかり氏  
 28日(土) 15:30～17:30  
 対象=どなたでも/定員=100人

**ダイアログカフェ**  
**「多様なライフスタイルを生きる希望と困難」**  
 28日(土) 13:30～15:20  
 対象=どなたでも/定員=50人

**集まれ! 話そう! センター大好き交流会**  
 センターでの学びと出会いとエトセトラ...これまでの10年と、これからをいろいろな人と話しましょう!  
 29日(日) 9:30～11:30  
 対象=どなたでも 定員=50人

会場はかごしま県民交流センター、参加は無料です。託児もあります。それぞれ申込みが必要で、定員になり次第締め切ります。

申込及び問合せ先 鹿児島県男女共同参画センター 〒892-0816 鹿児島市山下町14-50  
 TEL 099-221-6603 FAX 099-221-6640 E-mail harmony@kagoshima-pac.jp  
 ※各種申込書は、男女共同参画係(内241)にも準備してあります。

**女性相談** いろんな問題を抱えて、どうしたらいいかわからないとき、ひとりで悩まず、相談してみませんか? 女性相談員と一緒に考え、あなた自身の力で問題解決へ向かうお手伝いをします。相談はどの場所でも構いません。費用は無料で、秘密は守られます。面接は、予約面接が優先となります。

相談場所	相談日	相談時間(電話または面接)	電話番号
市役所本庁	月～金曜日	午前9時～午後4時 (祝日は休み)	66-3111・相談専用 66-3182
加治木総合支所	毎週火曜日		62-2111・相談専用 62-2230
蒲生公民館	毎週木曜日		52-1771

〈問合せ〉企画政策課 男女共同参画係 Tel.66-3111 (内線241)

だんじよきようどうさんかく

7月25日から1週間は「鹿児島県男女共同参画週間」です。

男女共同参画の視点

制作: はやと草の根会  
 協力: 隼工業高等学校美術部

目指そう賢い消費者

「スマートフォンを安全に使う②」

前回、ますます進化し、パソコン同等の機能ともいわれるスマートフォンについて、その便利さと注意点を紹介し、思わぬトラブルに巻き込まれないための注意事項などをお知らせしました。今回は、「セキュリティ対策と利用にあたっての注意点」について紹介します。

●スマートフォン情報セキュリティ3カ条

- ① OSを更新
- ② ウイルス対策ソフトの利用を確認
- ③ アプリケーションの入手に注意

●スマートフォン利用にあたって

- ・画面がフリーズする/電源が落ちる、使にくい! : アプリを複数起動したまま利用すると動作が鈍くなる可能性があります。
- ・画面上でフリーズする/電源が落ちる、使にくい! : アプリを複数起動したまま利用すると動作が鈍くなる可能性があります。

●やっぱり解約したい! : 一定期間の継続利用契約を行っている場合は、契約内容に基づく違約金が発生します。

●使っていないのにパケット通信料が高額になっている! : アプリの中には起動していても自動通信を行っているものがあります。海外での利用は高額請求につながる可能性があります。Wi-Fiだけで利用しているつもりでも、電波が弱くなれば3G回線へ自動継続され、料金が発生します。

●スマートフォンの特徴やトラブル・必要なセキュリティ対策等を理解した上で、賢く安全に利用しましょう。

困ったときは一人で悩まず、まず相談!

〈問合せ〉 始良市消費生活センター Tel.66-3111 (内線157)



しょうぼう

# 119

平成24年度 全国統一防火標語

消すまでは 出ない行かない 離れない

消防本部から重要なお知らせ

## 計画停電と119



### 計画停電の実施に伴う防火対策の徹底について

- 停電時には、IP電話やFAXなど電源を必要とする電話の使用ができなくなる場合がありますので、携帯電話や公衆電話を利用して119番通報してください。
- 停電になる前には、必ず電化製品のスイッチを切って電源コードをコンセントから抜いてください。停電復旧後に一時的な過電流等により、火災になる恐れがあります。
- ローソクを使用する場合は、そばを離れず大きな器などに乗せ十分に安定させて、近くに燃えやすい物を置かないでください。離れるときは、火を確実に消してから離れてください。また、閉めきった場所で一度に多くのローソクを使うと、一酸化炭素中毒になる可能性があります。
- 携帯電話等は十分に充電し、ラジオなど電池で稼働する情報端末を用意してください。また、暗い場所では物につまずいて転倒する場合がありますので、部屋の整理や事前に懐中電灯などを用意してください。
- エレベーター、自動ドアなどが停止し、閉じ込め事故等が発生することがありますので計画停電の日程等に注意してください。
- 事業所に設置された消防用設備等は、有効に機能しなくなるなど防火対策に支障を来す恐れがありますので、避難誘導體制、避難経路を再確認してください。

〈問合先〉 消防本部 警防課 Tel.63-3287

# 防犯ナビ

今すぐできる防犯対策 ~あなたの自宅は大丈夫?~

## 夏休みの少年非行防止

携帯電話所持の低年齢化や家庭へのパソコンの普及・高速ネット回線の整備により、子どもが容易にネット社会に入り込むことができるようになりました。これに合わせ、青少年が出会い系サイト等を利用して犯罪被害にあうケースが増加しています。

インターネットや携帯電話サイト等の有害情報から子どもたちを守るために、次のようなことに注意しましょう。

- インターネットの利用時間や利用方法について、家庭でルールを作り、インターネットを有効に利用しましょう。
- 携帯電話やパソコンに有害と思われるサイトへのアクセスを制限するフィルタリングを設定しましょう。
- 特に犯罪に巻き込まれる危険性のある出会い系サイト等へのアクセスができないように設定しましょう。



**青少年を犯罪から守り、また非行を防止するためにも青少年のみでの深夜外出をさせないようにしましょう。**

### 困ったときは早めに相談

青少年に関する悩みごとや困りごとは、ひとりで悩まずにまず相談を！

少年サポートセンター  
「ヤングテレホン」 Tel.099-252-7867

〈問合先〉 始良地区防犯協会事務局 Tel.62-6383

# わかりやすい健康講座

## 熱中症を防ぎましょう!!

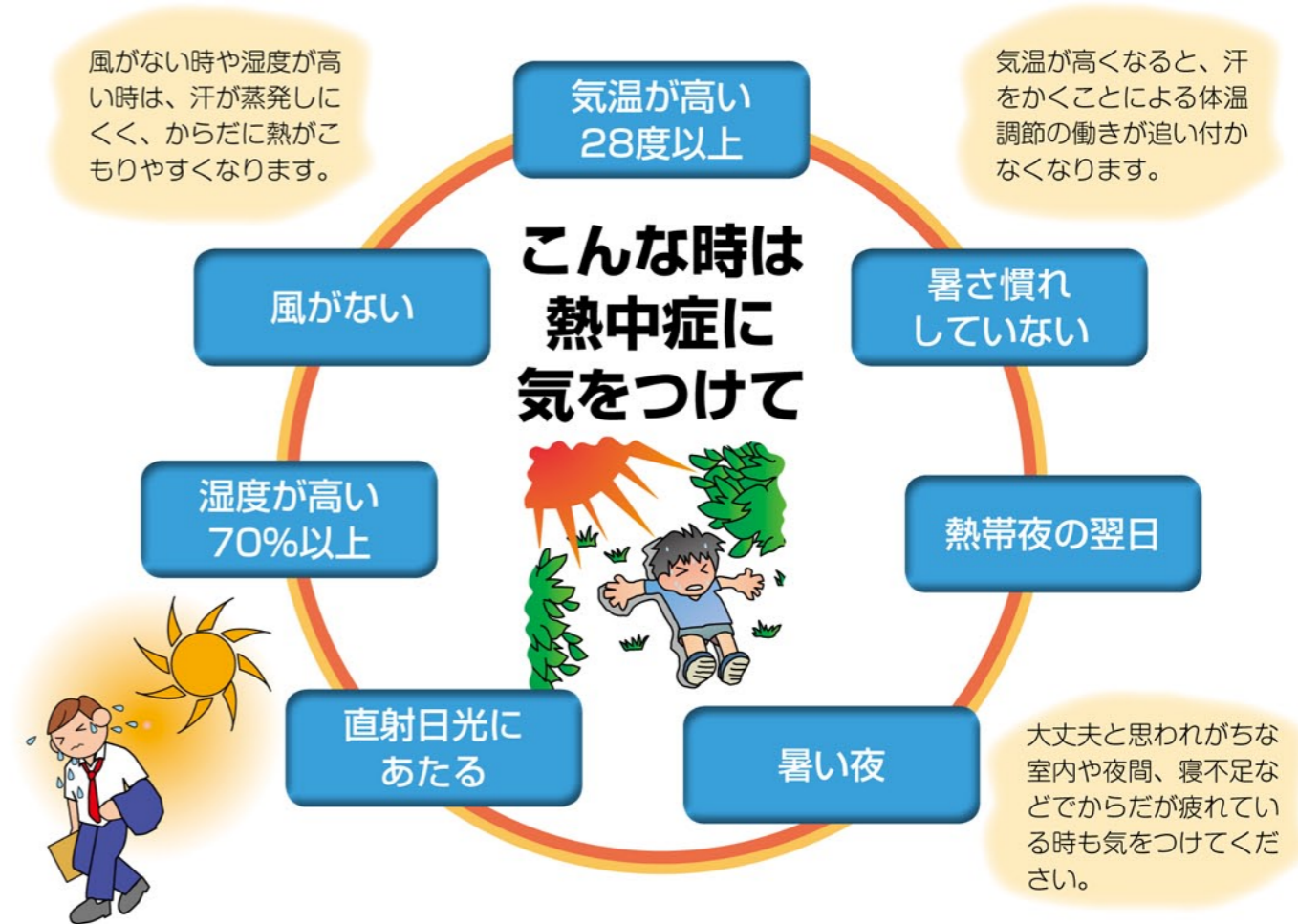

## 熱中症を予防するためのポイント✓

- こまめに水分をとりましょう  
のどが渇いていなくても水分を補給して、外出のときは水筒を持参しましょう。
- 涼しい服装をこころがけましょう  
外出時は、帽子や日傘で日よけをしましょう。風通しのよい、汗の乾きやすい素材の服を選びましょう。
- 食事はしっかりとりましょう  
食欲がないときでも、何か口にしましょう。食事で栄養と水分が補給されます。
- 体調の変化に注意しましょう  
暑さを我慢せずに、少しでも不調を感じたら休むようにして、いつも以上に十分な休息をとりましょう。
- エアコンや扇風機などを使い、快適にすごしましょう  
節電も大切ですが、エアコンや扇風機を使って空気を循環しましょう。小まめな換気やすだれの使用、打ち水なども効果的です。



〈問合先〉 健康増進課 健康増進係 Tel.66-3111 (内線142・143)  
 加治木市民生活課 健康増進係 Tel.62-2111 (内線500・501)  
 蒲生市民生活課 健康増進係 Tel.52-1211 (内線254・255)

# ごみの減量化にご協力ください！



前回は、可燃ごみを1日に1人50g減量することで、1年間で約1000t以上の減量ができることをお知らせし、目標にしました。今回は、可燃ごみの具体的な減量方法について、考えてみましょう。

## 可燃ごみの水分量を減らす

清掃センターに搬入された可燃ごみは、燃えやすくするためにかき混ぜて、焼却炉へ送られ、約900℃の高温で燃やされます。かき混ぜられた可燃ごみの内訳は、約50%が水分、40%が可燃分、残り10%が灰分で、半分が水分であるということになります。

清掃センターの平成23年度の管理費のうち、約5200万円が燃料費（灯油）ですが、燃料費の約8割は焼却した残りの灰を溶融し、粒状（スラグ）にするために使われます。この溶融スラグは、アスファルト混合材、埋め戻し材、路盤材などの土木材などにリサイクルされ、市の収入となっています。

燃料費の残りの約2割は、水分を含んだ可燃ごみを燃えやすくするために使われています。もし、可燃ごみに50%も含まれている水分を減らしたら、かなりの経費が削減されます。では、水分をどのようにすれば減らせるでしょう。

基本的には水切りを徹底することです。皆さんのご家庭でも流し台の水切りコーナーに水切り用のネットを付けるなどしていらつしやると思っています。地道なことですが、このことの徹底をお願いします。

## 生ごみ自体を減らす

次に生ごみ自体を減らすことです。一番には、食べ残し、使い残しを減らすこと、食品の買いすぎを控え、生ごみとなるものを減らすことです。また、その一つとして、生ごみを堆肥化して土に還元する方法があります。

ツが一杯になったらふたをして密閉し、1〜2週間て肥料となります。また、底に発酵液がたまりませんが、この発酵液もトイレや排水溝の浄化と臭気対策に使えます。

まず、EM菌を利用した肥料化を紹介いたします。米ぬか・もみ殻をEM菌で発酵させたボカシと呼ばれるものをバケツに敷き、その上に水切りして細かい切った生ごみとボカシを振りかけ、この作業を繰り返す。バケ



市では、衛生協会を通じてごみ減量対策の補助をしています。補助に関する詳しいお問合せは、市役所本庁生活環境課生活環境係または各総合支所市民生活課生活環境係まで

### 水切りエコペール購入補助

衛生協会があっせんする生ごみ用ごみ箱2,200円のうち半額を補助し、1,100円の購入費となります。



### 電磁式生ごみ処理器購入補助

購入費に対して3分の1以内で、最高3万円を補助します。

### EMバケツ購入補助

衛生協会があっせんするEMバケツ2,100円のうち半額を補助し、1,050円の購入費となります。ただし、1人につき5個までの購入補助です。バケツ1個につきボカシ1袋が付いています。



## お知らせ

### 市税等の納期のお知らせ

税目	期別	納期限
固定資産税	2期	7月31日(火)
国民健康保険税(普通徴収)	2期	
介護保険料(普通徴収)	2期	
後期高齢者医療保険料(普通徴収)	1期	

※口座振替のかたは、7月31日が振替日になります。残高のご確認をお願いします。延滞金が発生する場合があります。納期以内での納付にご協力ください。

◎問合先Ⅱ税務課管理係  
Tel 66-3111 (内線158)

### 加治木地区サイレン吹鳴について

加治木地区では、昭和20年に旧加治木町全域が空襲を受けた8月11日(土)と、戦没者追悼式が行われる8月15日(水)の正午にサイレンを吹鳴します。

当日は、地区内それぞれの場所において、1分間の黙とうをお願いします。

◎問合先Ⅱ社会福祉係 Tel 62-2111 (内線137)

### 叙勲受章者のご紹介

叙勲を受章されたかたを、ご紹介します。



幸男さん (加治木町西別府)

◎問合先Ⅱ広報広聴係 Tel 66-3111 (内線227)

### 「加治木図書館・郷土館駐車場」及び「観光駐車場」は駐車できません

観光駐車場の外構工事に伴い、加治木図書館・郷土館駐車場及び観光駐車場への駐車はできません。◎工事期間Ⅱ8月12日(日)まで

◎問合先Ⅱ市民係 Tel 62-111 (内線122)

### 8月の特設人権相談(加治木地区)

日時Ⅱ8月3日(金) 午前10時〜午後3時  
場所Ⅱ加治木福祉センター第3会議室  
◎問合先Ⅱ市民係 Tel 62-111 (内線122)

### 緑化推進事業の募集

事業内容Ⅱ自治会や団体が行う公園や公民館等での緑化活動(花壇の整備や花苗木の植栽)に対して補助金を交付します。  
補助金額Ⅱ上限5万円  
※応募多数の場合は、補助金額の調整を行います。また、補助金の交付は、事業完了後に支払います。

◎申込及び問合先Ⅱ林務水産係 Tel 66-3111 (内線232)  
◎申込先Ⅱ市民係 Tel 62-111 (内線122)

◎問合先Ⅱ市民係 Tel 62-111 (内線122)

### 始良市職員(平成25年度採用)募集

職種及び採用予定人員Ⅱ  
①一般事務A…5人程度  
②一般事務B(身体障害者手帳保有者)…若干名  
③土木技師…若干名  
④建築技師…若干名  
⑤消防職…2人程度  
■受験資格Ⅱ  
①昭和57年4月2日以降に生まれた人で、高等学校以上を卒業した人(平成25年3月卒業見込みの人を含む)または同程度の学力を有する人  
②身体障害者手帳の交付を受けている人で、次の要件すべてに該当する人  
ア 点字や拡大印刷問題による試験は行わないので、これによらず受験が可能な人  
イ 口頭による面接に対応可能な人  
ウ 自力による通勤ができ、介護者なしに職務の遂行が可能な人  
③土木技術に関する専門課程を

◎問合先Ⅱ市民係 Tel 62-111 (内線122)



履修した人(平成25年3月までに履修見込みの人を含む)  
 ④ 2級建築士以上の資格を有する人(平成25年3月までに取得見込みの人を含む)  
 ⑤ 昭和62年4月2日以降に生まれ、高等学校以上を卒業した人(平成25年3月卒業見込みの人を含む)または同程度の学力を有する人、消防職員として職務遂行に必要な身体(四肢関節機能を含む)を有する人、採用後に管内居住が可能な人

試験期日Ⅱ第1次試験…9月16日(日)午前9時  
 試験会場Ⅱ加治木福祉センター(加治木町本町)ほか  
 受付期間Ⅱ7月17日(火)～8月10日(金)当日消印有効

※受験資格及び試験会場等の詳細については、試験案内をご確認ください。  
 ◎申込及び問合せⅡ  
 ①④ 〒899-5492  
 始良市宮島町25番地  
 始良市役所総務課人事係  
 Tel 66-3111(内線211)  
 〒899-5241  
 ⑤ 始良市加治木町木田2040番地  
 始良市消防本部消防総務課

TEL 63-3287  
 ※申込書と履歴書用紙は、各申込先に準備してあります。始良市ホームページからもダウンロードできます。

**求職者支援訓練(再就職のための)「Webシヨップデザイナー科」受講生募集**  
 商工観光課  
 訓練期間Ⅱ8月21日(火)～12月20日(木)午前9時～午後3時30分  
 応募資格Ⅱ再就職を目指すかた  
 申込期限Ⅱ7月26日(木)  
 申込方法Ⅱ管轄のハローワークの窓口で申し込んでください。  
 定員Ⅱ15人  
 受講料Ⅱ無料(テキスト代1万3500円自己負担)  
 講習場所ⅡパソコンスクールTOKI国分枝  
 ◎問合せⅡ(有)シンポート  
 Tel 65-8746

**市高齢者福祉住宅入居者の募集**  
 蒲生福祉課  
 住宅Ⅱ蒲生町白男(八幡地区上之段)木造平屋建2DK  
 K(平成13年建設)  
 募集戸数Ⅱ1棟5戸のうち1戸(105号室)  
 家賃Ⅱ月額1万円  
 入居資格Ⅱ  
 ① 市内在住の概ね65歳以上の一人暮らし高齢者等で自立して生活ができるが、在宅での生活に不安のあるかた  
 ② 介護認定を受けていないかた  
 ③ 自治会に加入できるかた  
 申込期限Ⅱ7月31日(火)  
 ※申込書及び提出書類などの詳細についてはお問い合わせください。  
 ◎申込及び問合せⅡ長寿・障害福祉係 Tel 52-1211(内線273)

**加治木児童クラブ指導員募集**  
 児童福祉課  
 雇用期間Ⅱ8月1日(水)～勤務時間Ⅱ夏休み期間…午前8時30分～午後6時  
 通常日…小学校下校時、場所Ⅱ加治木小学校 校内  
 必要資格Ⅱ保育士  
 その他Ⅱ詳細はお問い合わせください。  
 応募期限Ⅱ7月27日(金)  
 ◎応募及び問合せⅡ加治木児童クラブ Tel 62-4320

かもだ祭り

加治木地域振興課

日時Ⅱ7月28日(土)午後6時～9時  
 場所Ⅱ加治木町かもだ想い通り ※午後4時～9時30分まで車両通行止め  
 内容Ⅱ金魚すくい、ボンボンつり大会、フラダンス、金管バンド、ダンス  
 ◎問合せⅡかもだ通り商店街協同組合 坂元 Tel 63-4311

加治木循環バス臨時運行について

加治木地域振興課

「かもだ祭り」開催に伴う交通規制のため、次の路線の停留所には停車しません。  
 日時Ⅱ7月28日(土)  
 ・循環線(西回り)  
 15・40発  
 鹿銀支店前、かもだんぼんこ前、タイヨ1前、郵便局前、福祉センター前  
 ・嶽線(嶽行)  
 17・10発  
 鹿銀支店前、タイヨ1前  
 ◎問合せⅡ地域振興係 Tel 62-2111(内線265)

「加治木空襲の記録写真展」

展示期間Ⅱ  
 ・加治木郷土館 7月21日(土)～8月16日(木)  
 ・歴史民俗資料館 8月17日(金)～9月2日(日)  
 開館時間Ⅱ午前9時～午後5時(入館は午後4時30分まで)  
 休館日Ⅱ月曜日  
 入館料Ⅱ  
 ・加治木郷土館 無料  
 ・歴史民俗資料館 大人210円、小中高生100円(15人以上の団体は50円引き)  
 ◎問合せⅡ  
 加治木郷土館 Tel 62-10130  
 歴史民俗資料館 Tel 65-1553

**「夏休み理科教室」開催**  
 加治木図書館  
 日時Ⅱ8月4日(土)午前10時30分～11時45分  
 場所Ⅱ加治木図書館  
 対象者Ⅱ幼児(4・5歳児)、小学生とその保護者  
 内容Ⅱ昆虫のちよっとおもしろいおはなし、やってみよう科学実験、生き物写真絵本読み聞かせ等

定員Ⅱ80人程度  
 ◎問合せⅡ加治木図書館  
 Tel 62-2605

加治木史談会夏季学習会

社会教育課

日時Ⅱ8月4日(土)午後2時～5時  
 場所Ⅱ加治木福祉センター  
 内容Ⅱ出村卓三「島津義弘と本誓寺」、有馬昭人「わが町戦時中の空襲体験を語る」  
 資料代Ⅱ会員…無料、非会員…300円  
 ◎問合せⅡ加治木史談会  
 松田 Tel 63-2588

歴史民俗資料館の体験学習

社会教育課

MYはんこづくり  
 日時Ⅱ8月17日(金)午後1時30分～4時  
 定員Ⅱ15人(先着順)  
 参加料Ⅱ200円  
 ◆トンボ玉に挑戦  
 日時Ⅱ8月28日(火)午後1時～4時  
 定員Ⅱ10人(先着順)  
 参加料Ⅱ300円  
 ※カセットボンベを持参してください。  
 ◆帖佐人形づくり

市人口 (7月1日現在)  
 ◎人口/75,799人(+24)  
 男/35,473人(+3)  
 女/40,326人(+21)  
 ◎世帯/34,022世帯(+18)

夏休み親子環境教室

始良教育課

日時Ⅱ8月8日(水)午前10時～午後2時  
 場所Ⅱさえずりの森  
 対象者Ⅱ小・中学生と保護者  
 定員Ⅱ20組  
 参加料Ⅱ1組500円(昼食・保険料含む)  
 申込期限Ⅱ7月31日(火)  
 ◎申込及び問合せⅡ始良生活学校 奈良島 Tel 66-1360

日時Ⅱ形作り…7月27日(金)午後1時～4時、絵付け…8月22日(水)午後1時～4時  
 定員Ⅱ12人(先着順)  
 ※2回とも出席できるかたに限りません。  
 参加料Ⅱ300円  
 対象者Ⅱ一般  
 申込開始日Ⅱ7月20日(金)  
 ◎申込及び問合せⅡ歴史民俗資料館 Tel 65-1553

### ◆8月の休日在宅医等

日(曜日)	市町名	医療機関・薬局名	診療科目	電話
5日 (日)	霧島市(国分)	前田産婦人科クリニック	産婦人科	46-6800
	霧島市(隼人)	たまいクリニック	泌尿器科内科	42-7300
	始良市(加治木)	港町クリニック	整形理学療法科	63-9791
	始良市(始良)	前田皮膚科	皮膚科	65-1015
	湧水町	ひらしまクリニック	胃腸科外科内科	74-2800
	始良市(始良)	青雲会病院眼科	眼科	66-3080
12日 (日)	霧島市(国分)	きたはらこどもクリニック	小児科	64-0677
	始良市(加治木)	ゆり調剤薬局	—	63-0133
	始良市(始良)	あいら調剤薬局	—	66-1177
	霧島市(国分)	青葉クリニック	内科外科	64-0646
	霧島市(隼人)	酒匂クリニック	整形外科	43-8660
	霧島市(溝辺)	佐藤医院	内科小児科	59-2607
19日 (日)	始良市(始良)	荒武整形外科クリニック	整形外科	64-5111
	霧島市(牧園)	霧島温泉クリニック	内科	78-2338
	霧島市(国分)	高倉眼科	眼科	47-7300
	始良市(加治木)	なかむら小児科	小児科	64-3711
	始良市(始良)	うらら薬局	—	65-3825
	霧島市(国分)	井料クリニック	脳神経外科	46-9300
26日 (日)	霧島市(隼人)	たぐち内科医院	内科	42-0320
	始良市(加治木)	川畑内科医院	内科胃腸小児科	63-1499
	始良市(蒲生)	吉留クリニック	内科外科	52-1111
	霧島市(牧園)	春田医院	内科	76-0053
	始良市(加治木)	始良みやもと眼科	眼科	62-1010
	霧島市(国分)	いかりこどもクリニック	小児科	48-5858
霧島市(隼人)	さくら薬局	—	54-3111	
霧島市(国分)	プライマリ・ケアむろ内科	内科小児科	46-6611	
霧島市(霧島)	霧島杉安病院	外科	57-1221	
霧島市(溝辺)	杏岐医院	内科小児科	59-2019	
始良市(始良)	野元内科医院	内科	65-2015	
湧水町	林内科医院	内科小児科	75-2047	
始良市(始良)	田中眼科医院	眼科	65-3986	
始良市(始良)	こどもクリニック山崎	小児科	65-1350	
始良市(始良)	帖佐調剤薬局	—	65-8024	

※在宅医の診療時間は、午前9時から午後5時までです(眼科は、午前9時から午後1時まで)。  
 ※都合により在宅医が変更になる場合がありますので、医療機関にご連絡の上、受診してください。  
 ※在宅医の変更等については、始良市役所へお問い合わせください。

〈問合せ先〉始良市役所 Tel.66-3111

◆**歯科救急診療(日曜、祝日)**  
 ・午前9時～午後3時  
 始良郡歯科医師会館口腔保健センター(霧島市溝辺町・空港近く)  
 Tel.58-4388

◆**こどもの救急電話相談(夜間)**  
 夜間におけるお子さんの急な発熱、おう吐、下痢、腹痛などで分からないことがある場合は、経験豊富な看護師が応急処置や医療機関の受診の必要性などのアドバイスをいたします。

【相談時間】  
 毎日・夜間 午後7時～11時  
**TEL #8000 (県内統一)**  
 ※ただし、ダイヤル電話、光電話及びIP電話からは099-254-1185

## 錦江湾

## 随想録

「霧島錦江湾国立公園」として生まれ変わった錦江湾が迎えた、初めての大型連休。新たに国立公園として指定された重富海岸は、大勢の利用者で賑わいをみせました。大人も子どもも一緒にあって、干潟ではしゃぐ様子はとても素敵に光景でした。そして、あちらこちらでシートを広げ、持参したお弁当を食べる姿がとても幸せな風景として印象に残りました。



しかし、本当に印象的だったのは、そんな大勢の利用者が帰った後の海岸でした。ほとんどの来場者がスーパーパーの袋に入ったお弁当を抱え、ベットポト

「霧島錦江湾国立公園」として生まれ変わった錦江湾が迎えた、初めての大型連休。新たに国立公園として指定された重富海岸は、大勢の利用者で賑わいをみせました。大人も子どもも一緒にあって、干潟ではしゃぐ様子はとても素敵に光景でした。そして、あちらこちらでシートを広げ、持参したお弁当を食べる姿がとても幸せな風景として印象に残りました。

そして国立公園となった今。週末には県内各地からたくさんの方が訪れます。多くのかたが「とてもいい所ですね」という言葉を掛けてくださいます。思わずニンマリ。始良にはまだまだ胸を張って自慢できる場所がたくさんあるんです。まずは重富海岸で、この夏を満喫してみたいかがでしょう。

NPO法人 くすの木自然館  
 渡辺 秀文

## 市長

## エッセイ

### ◆大河ドラマ、考

NHKの大河ドラマは、今年の『平清盛』で51作目を数えています。大河ドラマが始まったのは昭和38年4月からで、激動の幕末を舞台に、攘夷論に反対し、あくまでも開国を主張して桜田門外に果てた大老・井伊直弼の生涯を描いた『花の生涯』が、第一作目でした。以来毎年、歴史上に名を馳せた人物を中心に、時を同じくして生きた人々との人間模様が描かれ、視聴者に感動を与え続けています。

吉の命による朝鮮出兵の際には、準備に手間取り「日本一の大遅陣」をしてしまいますが、日本側の軍勢が各地で苦戦する中で、義弘公の軍勢は善戦しています。天下分け目の戦いとなった関ヶ原の戦いでは、約15000人の少ない軍勢にもかかわらず、西軍の劣勢が決定的となった後に敵陣を突破して退却しました。これは「島津の退き口」として勇猛さが称えられ、敵将・徳川家康にも一目置かれています。

鹿兒島県(薩摩藩)に所縁の深い人物が描かれたのは、平成2年の『翔ぶが如く』と平成20年の『篤姫』です。本県は、幕末から明治維新の黎明期における偉人を数多く輩出してきますので、黎明期の代表作が『翔ぶが如く』であり、『篤姫』であると考えています。

昨年10月26日、観光かごしま大キャベン推進協議会(会長・伊藤祐一郎県知事)など、県内の商工観光五団体の関係者が東京・渋谷のNHKを訪問され、薩摩の戦国大名・島津義弘公の大河ドラマ制作を求めた要望書を松本会長に提出されました。武功の華々しさに加え、茶人としても知られる義弘公です。朝鮮出兵において「鬼島津」と恐れられたというところが気になっていましたが、先月4日に開かれた加治木史談会主催の講演会で、鹿兒島国際大学の太田准教授から「鬼島津の文言がある史料は存在しない。むしろ、高い統治能力を発揮し、朝鮮王朝側が憤慨するほどだった。」と伺い、没後400年を迎える平成30年までの大河ドラマ化の思いを、改めて強くしているところだ。

私は、中世から近世にかけても、いわゆる戦国の世を経て武士社会が確立される過程における偉才として、描かれるべき人物がいると思っています。それは、島津家17代当主・島津義弘公です。義弘公については周知のところですが、15代当主・貴久公の二男として生まれ、薩摩・大隅・日向国に群雄割拠していた数多くの武將と対峙しながら、島津氏の勢力拡大にその才を発揮しています。また、豊臣秀

笹山 義弘