

Aira city public information
市報あいら
AiraView

2012
5

—— 県央の良さを活かした、県内一くらしやすいまちづくり ——

誕生！霧島錦江湾国立公園

錦江湾の魅力に迫る

ごみの減量化にご協力ください

今年3月に「霧島屋久国立公園」は、「霧島錦江湾国立公園」と「屋久島国立公園」に分割され、屋久島は世界自然遺産に登録された「島しょの生態系」の国立公園として、また、霧島錦江湾は「火山地形」の国立公園として新たに誕生しました。

霧島錦江湾国立公園には、霧島にある20以上の火山群や活発な活動を続ける桜島、さらに海中にも火山があり、火山活動の足跡が刻まれている大地と海が広がっています。

また、新しく国立公園区域に追加された2万2千km

の「始良カルデラ」は、約3万年前に火山の巨大噴火でできたものです。

この噴火でできた深くて巨大なカルデラ地形に海水が流入して海の一部となり、現在の錦江湾の地形になりました。

このような海底にあるカルデラは「海域カルデラ」と呼ばれ、世界でも例の少ない大変貴重な場所です。

私たちにとって身近な存在である錦江湾ですが、まだまだ知られていない魅力もたくさんあります。

今回は、錦江湾の魅力についてご紹介します

誕生！ 霧島錦江湾国立公園

錦江湾の魅力に迫る



- 以前からの国立公園指定地域
- 新たに国立公園になった海域
- 新たに国立公園になった園地

浪のおり かくる錦は 磯山の
梢にさらす 花の色かな

薩摩藩主 島津家久 黒川卿にて



霧島錦江湾国立公園には、霧島や桜島、指宿、佐多まで広い範囲にわたり、火山活動によって生み出された特徴的な地形や美しい風景などが数多く点在しています。

また、今年新たに本市の重富海岸周辺や霧島市の神造島、垂水市の高峠などが公園区域に指定されましたが、なかでも陸地面積では最も広い本市の公園区域は、白銀坂や布引の滝、重富干潟など錦江湾の多様な魅力にあふれています。

錦江湾の名前の由来

この歌は、鶴丸城を築いた薩摩藩初代藩主の島津家久が、山肌に咲いた花が鹿児島湾に映り込んだ様子を「錦」に例えたものです。のちに、この歌にちなんで、島津久微が湾奥を「錦江」と名付けたことから「錦江湾」と呼ばれるようになったと言われています。

錦江湾という呼び名は、現在では鹿児島湾全体の美しさを表現したもので、人々に親しまれています。

圧倒的な深さと珍しい地形

錦江湾の面積は約1130 km²で、東京湾とほぼ同じ大きさですが、その特徴の一つに、水深がとても深いことがあげられます。深さ200m以上の海を深海と呼びますが、錦江湾は日本で唯一、深海を持つ内湾です。

錦江湾の最深部は水深が230m以上もあり、全体の平均水深は117mです。東京湾の平均水深17mと比較するとその深さが圧倒的だということが分かります。

また、南北約80km、東西20kmの細長く入り込んだ内湾で、何万年も前から続く複数の火山活動の結果、すり鉢を2つつないだような珍しい地形をしています。

多様な生態系を育む多様な環境

錦江湾には、浅瀬、干潟、藻場、サンゴ礁、深海などに多種多様な海の生態系が広がります。

火山活動によりできた海域カルデラの特有で多様な地形に加え、湾内に流れ込んでくる黒潮がもたらす穏やかな気候と水質、錦江湾の周囲を一年中覆っている照葉樹の森が作りだす栄養分が、この生態系を支えています。

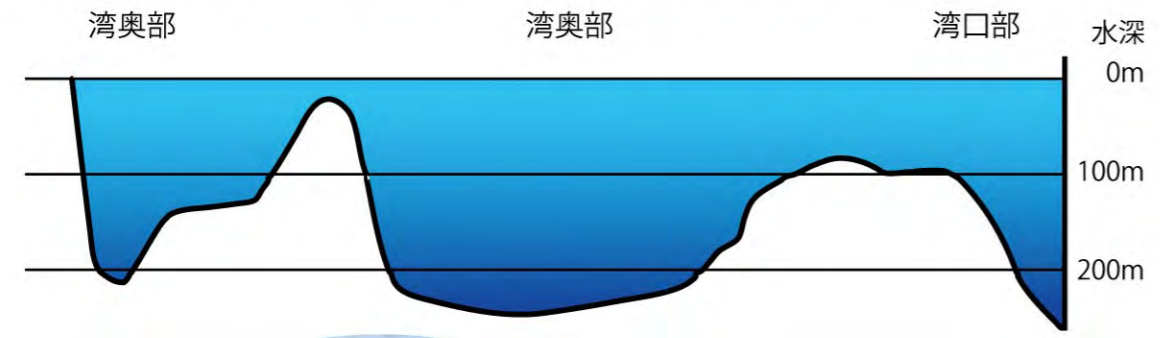

●ミナミバンドウイルカの群

イルカは、豊かな生態系の象徴。毎年、湾内で300頭近くのイルカが確認されています。

内湾でありながら、大型の海洋哺乳類を頂点とする生態系ピラミッドが成り立っています。



●干潮時



●満潮時

海のゆりかご

「干潟」

錦江湾の多くの干潟は、川が海に流れ込む河口にあります。川から栄養分が流れ込む干潟は、さまざまな生き物が産卵に訪れ、生き物の子どもが育つ場所でもあります。

◎豊富干潟

干潟の砂の中には、アサリやゴカイなど多種多様な底生生物が生息し、錦江湾の浄化機能も担っています。



●带状分布の様子

います。乾燥に強い生き物は上、弱い生き物は下というふうに分かれます。所が高さによって分かれるので、岩肌を帯を並べたように生き物が張り付いていることがあります。

厳しい環境

「磯」

磯は、干潟とは違い岩で覆われている所で、干潮時は干上がり、暑さ寒さも厳しく、波あたりも強いなど、生き物にとってとても厳しい環境です。

◎带状に張り付く生き物

磯には、波に流されないように岩にくっついて動かない生き物が多く



内湾では珍しい

「深海」

深海のある内湾は、世界でもとても珍しい海です。人々の生活する場所のすぐ近くに水深200m以上の深海域があり、ここでは、錦江湾にしかない生き物や新種の生き物も発見されています。

◎たぎりと共に生きる新種の生き物

海底の一部には「たぎり」と呼ばれる火山性ガスの湧き出ている場所があります。ゴカイの仲間であるサツマハオリムシは、たぎりから出る猛毒の硫化水素を利用する細菌を持ち、これから得られる有機物に依存して生きています。

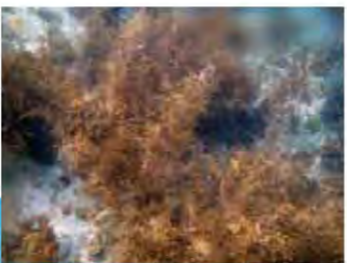

●ガラモ場



●アマモ場

藻場とは、海藻や海草が生い茂っている場所で、よく見ると小さな魚や生き物たちが身を隠しながら泳ぎ回っています。藻場には小さな生き物が育つための大切な役割があります。

海中の森

「藻場」



◎ガラモ場とアマモ場

岩場の海底にはホンダワラの仲間海藻が茂る「ガラモ場」があります。

海底に続く溶岩の斜面

「岩礁」

桜島の周辺では、浅瀬は少なく、沖に出るとすぐに落ち込み、水深50mから100m以上までにも続く急斜面や崖があります。

◎お花畑のようなウミトサカ

潮の流れが当たる場所には、色とりどりのウミトサカ類が、溶岩を覆い尽くしています。



●サツマハオリムシ

光あふれる浅瀬

「サンゴの楽園」

湾口部から暖かい海水が入り込むため、錦江湾にはサンゴがいます。特に桜島の南側や西側の浅瀬には、40種類以上のサンゴが生息しています。

◎イソギンチャクとクマノミ

桜島の周辺では、一面のサンゴイソギンチャクとそこで暮らすクマノミの姿が見られます。毒のあるイソギンチャクがクマノミの身を守ったり、クマノミがイソギンチャクを食べる魚を追い払ったりして共生しています。



美しい錦江湾を 後世へ

特徴的で多彩な環境を持つ錦江湾には、多種多様な生き物たちが生息しています。また、世界的にも絶滅が危惧される貴重な生き物も数多くいます。

私たちの生活もこの環境の下に成り立っていることを忘れてはなりません。

錦江湾という貴重な自然空間が身近に存在しているという事に誇りを持ち、素晴らしい自然と環境を良好な形で後世に引き継いでいかなければなりません。

ごみの減量化にご協力ください！

市では、「県史の良さを活かした、県内一くらしやすいまちづくり」を基本理念として、まちづくりを進めています。これを実現するために、目指していく将来像のひとつに「環境にやさしく、豊かな自然と共生・調和するまち」を掲げています。これは、豊かな自然環境を守り育て、ごみの減量化や資源の再利用、生活排水の適正な処理などに継続して取り組み、環境に負荷をかけない暮らしを推進しようとするものです。そのため、廃棄物の発生を抑制し、できる限り資源として利用する。また、どうしても利用できないものは適正に処分する。といった循環型社会を構築していかなければなりません。

今後シリーズ記事として、廃棄物（可燃ごみ、不燃ごみ、粗大ごみ）や資源物の状況や資源化・減量化の取り組みなどについてもお知らせします。

ごみ収集量と処理経費 ごみ収集量が増加傾向、 資源物分別の徹底が必要

過去5年間のごみ収集量の推移としては、平成22年度までは全てのごみについて、ほぼ横ばい傾向でしたが、平成23年度は増加しました。一方、資源物の収集量については、年々減少している状況です。このことから資源物が、可燃ごみや不燃ごみとして廃棄されていることが考えられます。ごみの減量化と資源の再利用化を推進するためにも、徹底したごみの分別が必要です。

ごみ収集量の推移

(単位：t)

種別	平成19年度	平成20年度	平成21年度	平成22年度	平成23年度	
可燃ごみ	家庭系	15,183	15,041	15,020	15,093	15,333
	事業系	5,244	4,797	4,665	4,621	4,952
不燃ごみ	862	784	791	795	891	
粗大ごみ	598	496	510	452	462	
資源物	3,578	3,349	3,165	3,117	2,986	

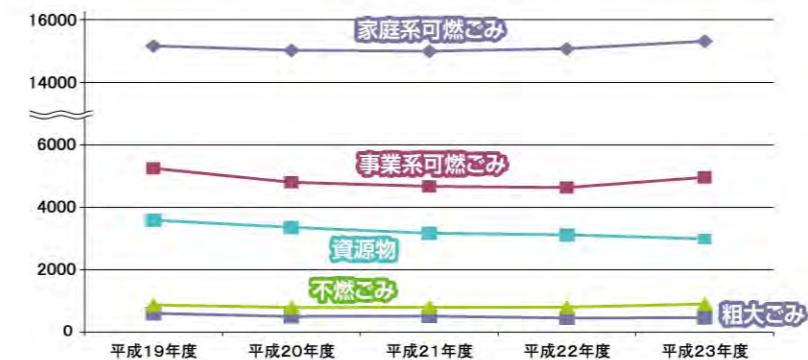

処理費用

(単位：千円)

種別	平成21年度	平成22年度	平成23年度
収集運搬経費	180,440	181,344	181,484
可燃ごみ処理費	295,568	282,154	370,613
不燃・粗大ごみ処理費	53,630	55,957	39,846
資源物処理費	39,419	41,563	42,934
合計	569,057	561,018	634,877

※収集運搬経費は、可燃・不燃・粗大ごみ及び資源物の経費です。
※可燃ごみの処理経費には、施設建設のために借りた費用の償還金は含んでいません。

手数料収入と有価物の処分売却益 (単位：千円)

種別	平成21年度	平成22年度	平成23年度
清掃手数料(ごみ袋)	74,094	78,047	73,239
清掃手数料(事業系)	44,078	43,666	46,794
不燃・粗大ごみ	4,635	11,398	10,847
資源物	16,775	27,199	36,774
合計	95,504	116,644	120,860

※ごみ袋の手数料は、可燃・不燃・資源物の袋に係る全体の手数料です。

可燃ごみ処理に係る 施設処理容量と 経費からみた現状

可燃ごみ処理量は、焼却場の処理容量を上回る。平成23年度可燃ごみ処理量は、平成22年度の処理量より571トン増加し、20285トンで、これはあいら清掃センターの処理容量を上回っていることとなります。あいら清掃センターの処理計画では、年間稼働日数を280日とし、20044トンの処理量ですが、平成23年度は241トン上回ったため、焼稼働日数を増やしています。

処理(年間稼働日数323日)しました。環境処理施設の適正な運営及び維持管理のためにも、市民の皆さんや事業所等が一体となって、可燃ごみの減量に取り組んでいかなければなりません。

平成22年度と平成23年度の可燃ごみ処理量を比較すると家庭系ごみで240トン、事業系ごみで331トンの増となっています。

処理経費の75%は、税金などが財源

市では、ごみを排出される市民の皆さんにごみ処理手数料を負担(指定ごみ袋を購入)していただいておりますが、その手数料だけでは、可燃ごみの処理経費は賅えるものではありません。可燃ごみの処理だけでも、収集運搬や焼却などに係る経費で1年間に約4億6千万円もの費用がかかるため、手数料等を差し引いた残りの75%は、税金で賅われています。

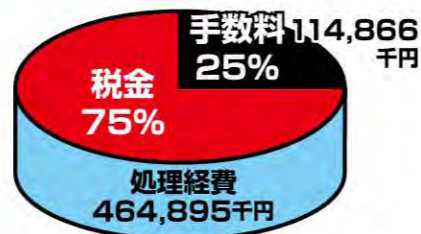

▲金属等の燃えかす

あいら清掃センターでは、可燃ごみの高効率な処理が可能ですが、可燃ごみの袋に混入している資源物(アルミ缶、ガラス瓶)や不燃物(鉄くず、陶器など)は処理できません。また、この燃えかすは、有価物としても取り扱えません。徹底したごみの分別をお願いします。

●平成23年度の経費

収集運搬経費	94,282千円
焼却経費	370,613千円
合計	464,895千円

○手数料等

ごみ袋の代金	68,072千円
事業所持込手数料	46,794千円
合計	114,866千円

可燃ごみの処理に1トン当たり約17,300円(処理経費23,000円-手数料等5,700円)の税金が使われています。



Pick Up 01 地域のかがたがたと市長が語る

「市長と語る会」が、下久徳地区いきいき交流センター（4月21日）と船津自治公民館（22日）で開催されました。これは、市政のこれまでの動きと総合計画に基づき今後予定される施策等について市長が報告し、市民の皆さんのご意見などをお聞きするために実施したものです。両日とも多くのかたが来場されました。また、意見交換では、市民の皆さんから地域コミュニティのあり方、通学路への信号

Pick Up 02 地域防災計画に原子力災害や火山災害等への対策

始良市地域防災計画が改編されました。この計画は、3月13日の始良市防災会議で、始良市水防計画や始良市防災マップとともに、協議がなされたもので、平成22・23年に発生した奄美豪雨災害や平成23年3月に発生した東北地方太平洋沖地震を教訓として、従来の始良市地域防災計画を見直したものです。この計画の見直しでは、災害時の組織体制の見直し、原子力災害対策編の新設、桜島火山災害による災害の想定、メール配

Pick Up 03 6社目となる立地協定を結び、(株)寺田製作所と立地協定を結び、

市が誕生した年に1社、2年目に4社と立地協定を締結してきましたが、今年4月11日に(株)寺田製作所と立地協定を結び、6社目の企業立地が決定しました。これまでに立地が決まった企業の内、大阪市から進出した(株)国元商会は、蒲生町下久徳の工場を取得して、住宅建築に使用される竹炭ボードや紙原料となる竹チップの製造販売を行い、今年4月から5人で操業を開始しています。

機設置、資源ごみの取扱い方法、災害復旧などに伴う原材料の支給、ほ場整備及び関連事業の早期完成、あいらびゅー号の市民向けPRなど多くのご意見やご要望が寄せられました。「市長と語る会」でいただいた貴重なご意見やご要望のうち実施可能なものについては、これからの市政運営に反映されていくこととなります。なお、「市長と語る会」は9月までにあと7回開催される予定です。開催前に市報や回覧等

信・J・アラート等の新たな情報伝達手段の追加、自主防災組織や女性防災リーダーの育成強化等が見直され、市として対応可能な計画となっています。また、鹿児島県地域防災計画等の見直しながなされた段階で、その都度、今回策定した始良市地域防災計画と照らし合わせ、随時、改定を行います。なお、地域防災計画書及び防災マップは、市ホームページでご覧いただけます。



「セブニーレブ」へ配達業務を担うヤマエ久野(株)と併当・おにぎりの製造を行う(株)デリカフレンズは、福岡県からの進出企業です。加治木町木田で、来年10月の操業を予定し、パートを含め400から500人程度の雇用が見込まれています。今回、協定を結んだ(株)寺田製作所は、製茶機械装置の開発、設計、製作の会社で、加治木町小山田で、9月の操業開始を予定しています。

また、霧島市から移転した(有)単人サービス部品は、社名を(株)トラストパリスに変更し、加治木町小山田で今年1月から15人で操業を開始し、自動車のリビルト部品の製造・販売を行っています。鹿児島市から進出する(株)オーケー社鹿児島は、各種制御装置及び簡易木材乾燥機的设计・製作を行う企業です。三拾町に建設中の工場建屋で5月末から22人で操業開始の予定です。

また、霧島市から移転した(有)単人サービス部品は、社名を(株)トラストパリスに変更し、加治木町小山田で今年1月から15人で操業を開始し、自動車のリビルト部品の製造・販売を行っています。鹿児島市から進出する(株)オーケー社鹿児島は、各種制御装置及び簡易木材乾燥機的设计・製作を行う企業です。三拾町に建設中の工場建屋で5月末から22人で操業開始の予定です。



子どもの命を守るキャンペーン

●4月10日 県道川内加治木線
信号機をイメージした3色パックの「交通安全かじきまんじゅう」や、帖佐小学校の児童が作成した「運転手さんへのメッセージ」などを配布して、「子どもの命を守る運転」を訴えました。



自衛隊入隊予定者の活躍を祈念

●3月7日 市役所本庁
市出身の自衛隊入隊予定者を送る壮行会が行われました。防衛大学校や県内外の駐屯地等に入隊予定の12人を激励しました。



消防隊員らが救助技術を競う

●4月25日 始良分遣所
県消防救助技術指導会の派遣選手の選考のため、署内救助大会が開催されました。ロープブリッジ救出や引揚救助などを行い、救助技術を競いました。



農業経営改善計画認定証を交付

●3月26日 市役所本庁
認定農業者制度は、農業で頑張っていこうとする農業者が立てた経営計画を市が認定し、その実現に向けた農業者の取り組みを関係機関・団体で連携して支援しようとする制度で、新たに4人の農業者に認定証が交付されました。



家族経営協定を結ぶ

●3月26日 市役所本庁
家族経営協定は、農業に関する経営方針や営農計画、役割分担や収益の分配、働きやすい就業条件などを家族で話し合い取り決めるもので、新たに5家族が協定を結びました。



巨大なタケノコが採れました

●4月26日 蒲生町白男
吉元吉文さん(蒲生町白男)の所有する竹林で、巨大なタケノコ(地際周囲70cm、重さ8kg)が採れました。吉元さんは「始良市には日本一クラスの孟宗竹があると聞いていたが、こんな大きなタケノコは、掘るのも見るのも初めて」と話していました。



いよいよ今月、注目の金環日食

きん かん にっ しょく

5月21日(月)

日食の見え方

日食は、太陽の前を月が横切るために、太陽が欠けて見える現象です。

九州から東北にかけての太平洋岸の広い地域で金環日食が見られます。鹿児島は、ほとんどの地域が、この金環日食帯に入ります。日本のその他の地域では、太陽の80%が欠けて見える部分日食が見られます。月が太陽の右上から左下の方角に動き、太陽を隠します。

鹿児島(始良)	
食の始め	6時 13分 07秒
金環食始め	7時 20分 39秒
食の最大	7時 22分 34秒
金環食終り	7時 24分 28秒
食の終わり	8時 42分 53秒

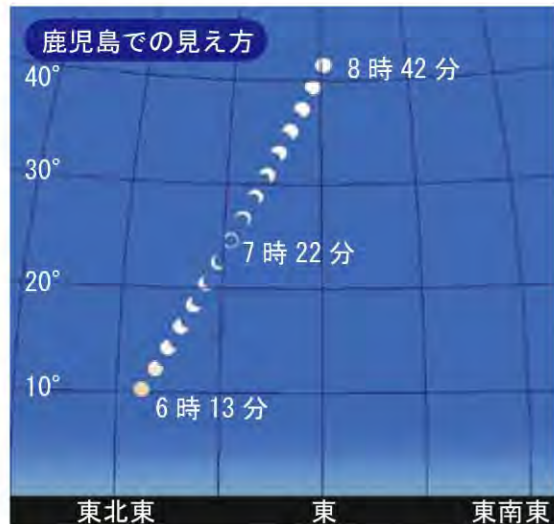

※始良市内でも、場所によって数秒から数十秒の時間の違いがあります。

次回、日本で金環日食が見られるのは、2030年、次に鹿児島で金環日食が見られるのは、2074年です。

観察の注意点

太陽を直接見ると、失明の恐れがあります。太陽の観察には、専用の道具を使用しましょう。もし、目に異常を感じたら、観察をやめて眼科を受診しましょう。また、日食を観察するときには、安全な場所で行いましょう。



たいようかんざつよう 太陽観察用めがね
した 下じき・おかし の袋
ぼうえんきよう そうがんきよう 望遠鏡・双眼鏡
かんこう 感光した写真のフィルム
すすをつけたガラス

イベント情報

●直前! 日食観察めがね作りと日食の話

〔日 時〕 5月19日(土)、20日(日)
午後2時~3時30分
〔参加料〕 入館料と材料代(100円)

●金環日食を見よう!

〔日 時〕 5月21日(月) 午前6時~9時
〔参加料〕 無料(プラネタリウム投影、大型望遠鏡の一般開放は行いません)

〈問合先〉スターランドAIRA TEL68-0688

*運動は3つの種類に分けられる

運動の種類を大きく分けると、筋肉や関節を柔らかくする、ストレッチや体操。筋肉を強化する筋肉トレーニング。身体に酸素を取り込み脂肪や糖分を燃焼する有酸素運動の3つに分類されます。

・ストレッチでケガの予防と疲労回復

筋肉の緊張を緩め、血液の循環を良くします。運動の前後に行う事で、ケガの予防や疲労回復に役立ちます。ゆっくりとした動作で、1つの筋肉に対して20秒から30秒くらい同じ姿勢をキープするとよく伸びます。

・筋肉トレーニングで筋力アップ

筋肉にグッと力を入れる運動で、主に筋力強化を目的に行います。自重を利用した腕立て伏せや腹筋運動、機械やゴムなど道具を使った方法などさまざまな種類があります。

・有酸素運動は呼吸がポイント

体内に通常よりも多く酸素を取り込み行う運動で、酸素を使い体内の糖分や脂肪をエネルギーとし燃焼させます。気軽に行えるところは、ウォーキングやジョギングなどが代表的で、年齢や体力、目的によって運動強度を変えて行うといいでしょう。有酸素運動は呼吸がポイントなので、軽い会話ができ、やや汗ばみ、爽快感が味わえる強度から始めてみてはいかがでしょうか。

また、ダイエットが目的の場合は、より運動強度を上げるとより多くの脂肪が燃焼されます。

身近にある運動施設を利用し気軽に運動習慣始めよう。

市内には気軽に運動できる体育施設や活動の場がありますので、気軽に利用して、健康づくりをはじめませんか。

中・高齢者健康体操



音楽に合わせて身体を動かし、ストレッチで身体をいたわります。
〔日 程〕 毎週火曜日午前9時30分~10時30分
〔会 場〕 帖佐地区公民館
〔参加費〕 始良スポーツクラブ年会費のみ

3つの種目を楽しむサークル!



エアロビクスでリズムカルに有酸素運動、ピラティスで身体の矯正、コア・トレーニングで体幹部の強化が楽しめます。週2回の活動で楽しく運動習慣づくりしませんか。
〔日 程〕 エアロビクス(毎週水曜日午後7時~8時)
コア・トレーニング(毎週金曜日午後7時~8時)
ピラティス(毎週金曜日午後8時10分~9時10分)
〔会 場〕 総合運動公園体育館
〔参加料〕 2,100円/月 ※別途年会費必要

▶蒲生体育館

体育館外周は240mのウォーキングが可能です。館内にもウォーキングコースがあり、天候を気にせず歩けます。また、体育館周辺には1周2kmのランニングコースがあります。

※交通ルールを守ってご利用ください。

■開館時間/午前8時30分~午後10時

■休館日/12月28日~1月4日

■TEL54-3356



▶始良市総合運動公園

運動公園内はアスファルト舗装されており、車の心配をせずにウォーキングやジョギングが行えます。また、体育館内には1周220mのウォーキングコースがあり、雨や紫外線を気にせず午後10時まで利用できます。体育館にはトレーニングジム(有料)もあり、マシンを使用したトレーニングも行えます。

■開館時間/午前8時30分~午後10時

■休館日/月曜日(祝日の場合は開館)、8月15日、12月29日~1月3日

■TEL66-4815



〈問合先〉NPO法人 始良スポーツクラブ TEL52-1277(蒲生連絡所)
<http://www4.ocn.ne.jp/~asc/>

体験参加
随時受付

6月1日からインターネット予約サービスをはじめます

これまで図書館の窓口で受け付けていた予約サービスが、ご自宅のパソコンや携帯電話からできるようになります。

インターネット予約サービスを利用するためには

- ①利用資格者は、中学生以上とします。
- ②インターネット予約申請が必要です(受付開始6月1日から)。

中央図書館・加治木図書館・蒲生公民館図書室・始良公民館図書室で申請してください。申請の際、市立図書館利用者カードと本人確認できる免許証・保険証・学生証・住基カード等が必要です。

※地区公民館図書室では申請できません。
※詳細については、申請手続きの際に説明します。

市立図書館ホームページアドレス: <http://lib-aira.jp>



加治木図書館から
新着図書を紹介

●児童書

- ・むこうがわ行きの切符/小浜ユリ
- ・マルとなぞなぞこそぞ/きたやまようこ
- ・ねんどろん/荒井良二
- ・あなた/長 新太
- ・デイジーのめっちゃくちゃ!おさかなつり/ケス・グレイ
- ・おおきな木のはなし/メアリ・ニューウェル

●一般書

- ・空想科学読本11/柳田理科雄
- ・イマドキの野生動物/宮崎 学
- ・新ビルマからの手紙/アウンサン・スーチー
- ・うどんを打つ/柴田書店編
- ・茶の湯人物誌/谷端昭夫
- ・働き続ける女子のための会社のルールとお金のお話/宮本美恵子
- ・ナミヤ雑貨店の奇跡/東野圭吾
- ・無菌病棟より愛をこめて/加納朋子
- ・星に願いを、月に祈りを/中村 航
- ・鹿児島県謎解き散歩/今吉 弘・徳永和喜

6月のおはなし会日程

期 日	館 名	場 所	時 間
2日 土	中央図書館	おはなしコーナー	午後3時~
8日 金	中央図書館	研修室(おはなしだっこの会)	午前11時~
9日 土	加治木図書館	おはなしコーナー	午前10時30分~
16日 土	中央図書館	おはなしコーナー	午後3時~

絵本の読み聞かせなどを行っています。
どなたでも参加できますので、お気軽にお越しください。

中央図書館では、映画会を行っています

水曜名画座	毎週水曜日 午後2時~	親子映画会	毎週土曜日(6月9日を除く) 午後2時~
6日(水)・9日(土)	愛のアルバム	2日(土)	スプーンおばさん
13日(水)・16日(土)	迎春花	3日(日)	ウルトラセブン
20日(水)・23日(土)	植村直己物語	10日(日)	うごく絵本シリーズ チルビーレモン
27日(水)・30日(土)	踊る大紐育	16日(土)	みつばちマーヤの冒険
		17日(日)	トムとジェリー
		23日(土)	はなたれ小僧さま 他
		24日(日)	ハローキティの ふしぎなみずうみ 他
		30日(土)	しらゆき姫

6月の
休館日

中央図書館.....4日(月)・11日(月)・18日(月)・25日(月)・28日(木) 資料整理休館日
加治木図書館.....4日(月)・11日(月)・18日(月)・25日(月)・28日(木) 資料整理休館日
蒲生公民館図書室.....4日(月)・11日(月)・18日(月)・25日(月)

〈問合せ〉 ●中央図書館 Tel.64-5600 ●加治木図書館 Tel.62-2605 ●蒲生公民館図書室 Tel.52-1771



だんじょきょうどうさんかく
男女共同参画の視点

高齢者・障がい者が
安心して暮らせる環境の整備

高齢者が自立して、健康で安心して暮らせる社会の実現には、男女の生活実態、意識、身体機能等の違いに配慮したきめ細やかな自立支援施策の展開が求められます。さらに、若い時期からの働き方や家族の持ち方など世代横断的な視点が必要です。
また、障がい者が地域で自

第5回始良市男女共同参画審議会を開催

始良市男女共同参画審議会は、男女共同参画の推進に関する基本的かつ総合的な施策または重要事項を調査審議します。

審議会では、現在実施している男女共同参画推進事業の現状と課題についての協議を行いました。また、すべての人が性別にとらわれず自分らしく暮らしていけるまちとするための計画を策定するに当たり、盛り込むべき事項について委員からの意見をいた



きました。これらの意見については、今後の事業の推進や策定を進めている基本計画に反映させていくこととなります。

女性相談 いろんな問題を抱えて、どうしたらいいかわからないとき、ひとりで悩まず、相談してみませんか?女性相談員と一緒に考え、あなた自身の力で問題解決へ向かうお手伝いをします。相談はどの場所でも構いません。費用は無料で、秘密は守られます。面接は、予約面接が優先となります。

相談場所	相談日	相談時間(電話または面接)	電話番号
市役所本庁	月~金曜日	午前9時~午後4時 (祝日は休み)	66-3111・相談専用 66-3182
加治木総合支所	毎週火曜日		62-2111・相談専用 62-2230
蒲生公民館	毎週木曜日		蒲生公民館 52-1771

お茶のつばやき
「おーい お茶」と
台所でお茶を入れる夫!
台所に立つ男性、お料理得意な
男性が増えています。

〈問合せ〉企画政策課 男女共同参画係 Tel.66-3111 (内線241)

無料・格安にしろわて...

講習会等に参加して高額の健康食品等の契約を結ばされたというトラブルの相談が寄せられています。
これは、空き店舗等を短期間の会場として使い、講習会等と称して人を集め、健康情報を提供しながら、サロンのような雰囲気を作り、最終的に高額な健康食品等の契約を迫るというものです。
一度通いつめると、店の楽しい雰囲気や夢中になったり、店員と親しくなったりして、気づいたら大金をつぎ込んでいたという事が少なくありません。
健康食品は食品です。医薬品ではないので、「病気が治る」「病気の予防になる」等の誤った認識を持たないようにしましょう。
また、医薬品のような効能を謳って販売することや、効果について事実と異なったり、誤認させたりするような広告をすることは、法律で禁止されています。



粗品や引換券で誘われても、安易に指定された場所に行かないようにしましょう。会場に行った場合も、必要でないものは、はっきり断り、帰りたいときは「帰りたい」とはっきり意思表示して店外に出ることが必要です。



〈問合せ〉始良市消費生活センター
Tel.66-3111 (内線157)



しょうぼう

119

平成24年度 全国統一防火標語

消すまでは 出ない行かない 離れない

救急車の適正な利用のお願い

救急出場件数が増加しています。真に緊急を要するかたのために、救急車の適正な利用をお願いします。

- 症状は軽微だが、「交通手段がない」、「どこの病院に行けばよいか不明」といった場合は、**民間の患者等搬送事業者***を活用してください。
- 定期的な通院等において、タクシー代わりに救急車を常用することは控えてください。
- 救急車以外に搬送の手段がなく、緊急に医療機関等に搬送しなければならない場合は、迷わずすぐに救急車を要請してください。

※患者等搬送事業者とは…

緊急性のない患者等に対し、医療機関等への搬送を行う事業者。消防本部によって認定がなされている。始良市では…



◆救急搬送アシスト九州

西餅田1925番地12
フリーダイヤル 0120-399-950
FAX 55-5154

◆特定非営利活動法人 介護支援センターきすな

蒲生町下久徳434番地1
Tel.52-9900・Tel.080-3944-0891



このほか、民間のタクシー会社等でも搬送可能な車両が整備されていることがあります。

〈問合せ〉消防本部 警防課救急救助係 Tel.63-3287 (内線29)

防犯ナビ

今すぐできる防犯対策 ~あなたの自宅は大丈夫?~

行楽シーズンの空き巣被害にご用心

今の時期は、気候も良く家族で旅行など遠出をする機会も多くなります。しかし、この行楽シーズンは、空き巣狙いの犯行などが増える傾向にあります。

泥棒に狙われやすいこの時期、空き巣などの被害にあわないために次のような対策を行きましょう。

●短時間で侵入されないように工夫をする

空き巣犯は、侵入に5~10分以上かかると侵入をあきらめる傾向にあります。玄関ドアを簡単に破られないために、二重ロックを行い、防犯ブザーを付けるなどの工夫をしましょう。

●トイレや浴室の窓も狙われます

トイレや浴室などの小さな窓にも格子や補助錠を付けるなど防犯対策を行きましょう。

●家の周囲は明るく見通し良くする

人が近づいた時に反応して点灯するセンサーライトは、とても効果的です。また、塀や植栽はできるだけ低くして、見通しを良くしましょう。



〈問合せ〉始良地区防犯協会事務局 Tel.62-6383

わかりやすい健康講座

受けていますか？特定健診・長寿健診

特定・長寿健診は、生活習慣病になる前の段階で異常を発見し、生活改善などで生活習慣病の発症を予防することを目的とした健診です。早い段階から生活習慣病の芽を摘みとることで、健康を確実に守ることが狙いですが、この大切でお得な健診を受けていないかたがいらっしゃいます。年に一度は必ず受診し、健康チェックを行いましょう。

●特定健診、受けるとこんなにいいことが!!

病気の予兆を見つけ出し、生活習慣病を予防できます!

生活習慣病は、進行するまで自覚症状がないのが特徴です。早期発見・重症化予防の方法は、健診などの検査しかありません。健診で、異常を見つけて対処すれば、大半の生活習慣病は予防可能です。

医療費が安くすみます!

定期的に健診を受けることで、発症の前段階で病気を発見でき、重症化しないことにつながります。例えば、糖尿病にかかり合併症が1つ増えるごとに、支払う医療費はどんどん増えてしまいます。さらに、仕事にも影響し、収入にも悪影響がでてしまうこともあります。健診で生活習慣病を予防すれば、家庭の支出増加を防ぐことができます。

専門家の支援が受けられる!

健診の結果、生活習慣病の発症リスクの高い人などに対して、特定保健指導が行われます。これは、保健師や管理栄養士などの健康づくりのプロに、個人にあった生活改善の方法について一緒に考えてもらえる良い機会です。特定健診を受ければ、異常の有無が確かめられるだけでなく、異常があっても対処の仕方について保健指導が受けられます。この機会を活用しましょう。

●健診は手軽に受診できます

(受診券については、加入している医療保険者〈保険証の発行元〉へお問い合わせください)

①予約

受診券が送られてきたら、受診できる場所・健診の期間を確認し、必要に応じて受診の予約をしましょう。

②健診受診

保険証・受診券をお持ちになり、受診してください。



③結果

健診後は結果に基づき、生活習慣改善の必要性の度合いに応じて、**特定保健指導が行われます。**
*特定保健指導の対象者へは、別途案内があります。

お知らせ

市では、がん等セット検診(胃がん・大腸がん・肺がん・腹部超音波)・女性がん検診(子宮がん・乳がん)・前立腺がん検診・肝炎ウイルス検診を集団検診で実施しています。対象は、加入する医療保険に関係なく、40歳以上(前立腺がんは50歳以上、子宮がんは20歳以上)のかたです。市の検診を「受ける」と登録されているかた(前立腺がん検診・肝炎ウイルス検診は除く)には案内を送付しますが、新たに検診受診をご希望のかたは、健康増進課へお問い合わせください。

〈問合せ〉 がん検診に関すること …… 健康増進課健康増進係 Tel.66-3111 (内線142・143)
国民健康保険に加入のかた …… 保険年金課国保医療係 Tel.66-3111 (内線115・117)
高齢者医療保険に加入のかた …… 保険年金課高齢者医療係 Tel.66-3111 (内線114・146)

お知らせ

市税等の納期のお知らせ

税目	期別	納期限
固定資産税	1期	5月31日(木)
軽自動車税	全期	

※納め忘れのないよう、5月31日までに納付をお願いします。
 ※口座振替は、5月31日のご確認が必要です。

税務課

◎問合先Ⅱ管理係 Tel.66-13111 (内線158)

特定健診・長寿健診を実施します

保険年金課

生活習慣病の原因となるメタボリックシンドローム(内臓脂肪症候群)の予防を目的に「特定健診」を、生活習慣病の早期発見・重症化予防を目的に「長寿健診」を実施します。

- 対象者Ⅱ
 - ・特定健診…40歳以上の国民健康保険に加入しているかた
 - ・長寿健診…後期高齢者医療制度に加入しているかた

鹿児島県認知症ケア専門士会設立5周年記念公開講座の開催場所の変更について

長寿・障害福祉課

5月1日発行「市報あいら」に掲載しました公開講座の開催場所が変更になりましたので、お知らせします。

- 日時Ⅱ6月3日(日)午後1時～4時45分 受付…午後0時30分
- 場所Ⅱ国分シビックセンター 1階 多目的ホール
- 内容Ⅱ記念講座(公開講座)
 - ①講演…鹿児島県の地域ケアシステムのイメージ
 - ②講演…認知症ケアの方向性
 - ③講演…認知症の人を支える地域支援体制について
- 講師…宇田英典氏
- 参加料Ⅱ無料
- ◎問合先Ⅱ鹿児島県認知症ケア専門士会

※対象者には、5月中に受診券を郵送します。詳細は受診券の記載事項をご確認ください。

- 期間Ⅱ6月1日(金)～9月30日(日)
- 実施医療機関Ⅱ受診券をご確認ください。
- 健診内容Ⅱ身体測定、問診、血圧測定、血液検査、検尿、診察等
- 受診方法Ⅱ実施医療機関に必ず事前にご予約の上、受診してください。受診の際は、受診券と保険証を必ずご持参ください。

※がん等セット検診は、特定・長寿健診とは別に集団検診にて9月～12月に実施されます。

◎問合先Ⅱ 特定健診…国保医療係 Tel.66-13111 (内線115)

長寿健診…高齢者医療係 Tel.66-13111 (内線114)

6月の特設人権相談

市民課

- ◆始良地区
 - ・日時Ⅱ6月1日(金)午前10時～午後3時
 - ・場所Ⅱ始良公民館2階第2研修室

ア専門士会事務局 Tel.47-1779

EMエコ研修会

生活環境課

「EM」で、家庭からの排水を浄化し、河川浄化活動に参加してみませんか。

- 日時Ⅱ6月13日(水)午後1時30分～3時
- 受付…午後1時
- 場所Ⅱ始良公民館 第2研修室
- 内容Ⅱ
 - ①講演 演題「EMによる土壌改良と野菜づくり」
 - 講師 イーエム自然の里 山下 浩氏
 - ②講師実演「水草液肥づくり」
- 受講料Ⅱ無料
- ◎問合先Ⅱ生活環境係 Tel.66-13111 (内線144)

生涯学習県民大学講座

社会教育課

- ◆鹿児島地理紀行 「鹿児島地理紀行」を通して、県内の地域を紹介し、また、観光や地域活性化、地誌

◆加治木地区

- ・日時Ⅱ6月1日(金)午前10時～午後3時
- ・場所Ⅱ加治木福祉センター 第3会議室

◆蒲生地区

- ・日時Ⅱ6月1日(金)午前10時～午後3時
- ・場所Ⅱ蒲生総合支所 本館 2階会議室

■相談内容Ⅱ婚姻、離婚、借家借地、売買、金銭貸借、土地問題、近隣とのトラブル、子どもの人権関係等

◎問合先Ⅱ戸籍係 Tel.66-13111 (内線113)

加治木市民生活課市民係 Tel.62-21111 (内線122)

人権擁護委員の日

市民課

人権擁護委員制度をご存じですか。昭和24年6月1日は人権擁護委員法の施行された日です。人権擁護委員は国民の基本的な人権を擁護し見守る民間の人たちです。また、全人権擁護委員連合会では6

企業動向について分かりやすく説明します。

- ・対象者Ⅱ18歳以上のかた
- ・日時Ⅱ6月1日～29日(毎週金曜日、全5回) 午後6時～8時
- ・受講料Ⅱ1050円(テキスト代)

◆原書で読む児童文学 外国のコミック、児童文学を原書で読む講座です。また、絵本の翻訳、朗読や簡単な表現活動も行います。

- ・日時Ⅱ7月4日～25日(毎週水曜日、全4回) 午後6時～8時
- ・受講料Ⅱ1150円(絵本代)

◆定員Ⅱ各30人

◆申込期間Ⅱ5月16日(水)～23日(水)

◆申込方法Ⅱ電話またはファックスにて住所、氏名、年齢、電話番号をお知らせください。

◎申込及び問合先Ⅱ県立蒲生高等学校 Tel.52-11155

市立図書館「ふれあい講座」

6月1日から7日までは水道週間

水道週間とは、国民の水道に対する理解と関心を深めるために、厚生労働省、各都道府県及び市町村が主催して、毎年設けられる週間です。

今年で54回目となる水道週間ですが、今回のスローガンは「さあ今日も水と元気が蛇口から」です。

日常生活に欠かせない水道について、市民の皆さんのご理解と関心を深めるため、市では、この期間を利用して、関係団体と連携して浄水場の見学案内や、蛇口の漏水修理などの取り組みを行います。

◆船津浄水場の見学案内
 浄水場において、水道水が家庭に届くまでの工程をご案内します。個人・団体を問わず、家族連れや近所のかたお誘い合わせの上、お越しください。

◆蛇口の漏水れ修理サービス
 蛇口のしまりが悪く、水が止まらない等の簡易な修理を無料で行います。

◆実施日Ⅱ6月4日(月)

◆申込期限Ⅱ5月30日(水)

◆申込者Ⅱ多数の場合は、制限することがあります。

◆申込及び問合先Ⅱ水道事業部 Tel.65-3450

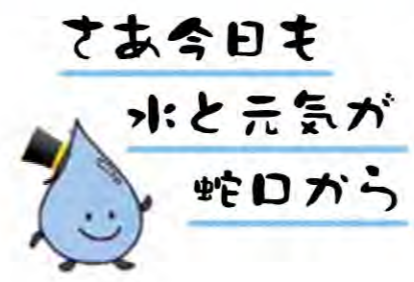

◆第1回を公開講座として開催します。

- 日時Ⅱ6月9日(土) 午後1時30分～3時30分
- 内容Ⅱ講演…「楽しみや生きがいを求めて60歳からの生き活きライフ」
- 講師…畑中敏己氏 元皇徳寺中学校校長

◆場所Ⅱ中央図書館 視聴覚室

◆定員Ⅱ80人

◆問合先Ⅱ中央図書館 Tel.64-5600

いきいきダイエット教室

保険年金課

やせたいと考えているかた、生活習慣を変えたいかたを対象に健康教室を開催します。

- 日時Ⅱ
 - ・A教室…6月15日～8月24日(毎週金曜日、全11回)
 - ・B教室…6月20日～9月5日(毎週水曜日、全11回)
- 午前9時30分～11時15分(1回目は11時30分まで)
- 午後7時30分～9時15分(1回目は9時30分まで)

◆場所Ⅱ総合運動公園体育館

◆6月の休日在宅医等

日(曜日)	市町名	医療機関・薬局名	診療科目	電話
3日 (日)	霧島市(国分)	かのう医院	外整形内科	46-9111
	霧島市(隼人)	日当山温泉クリニック	内科	43-3111
	始良市(加治木)	徳重クリニック	内科耳鼻咽喉科	62-2672
	始良市(始良)	西クリニック	皮膚形成外科	67-2412
	湧水町	ひらしまクリニック	胃腸科外科内科	74-2800
	始良市(始良)	たかひろ眼科	眼科	55-6000
	始良市(始良)	あいり小児科	小児科	66-0115
	始良市(加治木)	のぞみ薬局	—	62-0234
	始良市(始良)	ケーアイ調剤薬局西餅田店	—	66-0453
	始良市(始良)	中ノ丸薬局	—	67-7050
始良市(始良)	ケーアイ調剤薬局始良店	—	66-3952	
10日 (日)	霧島市(国分)	原口内科消化器科	内科消化器科	46-2232
	霧島市(隼人)	大迫整形外科	整形外科	42-6115
	始良市(加治木)	おばた泌尿器・ひふ科	泌尿器皮膚科	62-7100
	始良市(始良)	朝日ヶ丘クリニック	内科小児科	66-1122
	霧島市(牧園)	霧島温泉クリニック	内科	78-2338
	霧島市(国分)	高倉眼科	眼科	47-7300
	霧島市(国分)	きたはらこどもクリニック	小児科	64-0677
始良市(加治木)	えびす薬局	—	62-7440	
17日 (日)	霧島市(国分)	原口耳鼻咽喉科	耳鼻咽喉科	46-3333
	霧島市(隼人)	隼人温泉病院	内科	42-2151
	始良市(加治木)	浜崎クリニック	消化器外科	62-8588
	始良市(始良)	尾田内科胃腸科	内胃腸科	65-7511
	霧島市(牧園)	春田医院	内科	76-0053
	始良市(加治木)	始良みやもと眼科	眼科	62-1010
	始良市(加治木)	なかむら小児科	小児科	64-3711
始良市(加治木)	クローバー薬局	—	62-7123	
始良市(始良)	ピッコロ調剤薬局	—	66-9510	
24日 (日)	霧島市(国分)	田中内科消化器科	内消小児科	46-6123
	霧島市(隼人)	隼人クリニック	外科	43-5511
	霧島市(溝辺)	杏岐医院	内科小児科	59-2019
	始良市(始良)	中馬クリニック	内科消化器科	67-8000
	湧水町	林内科医院	内科小児科	75-2047
	始良市(始良)	田中眼科医院	眼科	65-3986
	霧島市(国分)	いかりこどもクリニック	小児科	48-5858
始良市(始良)	つばさ薬局	—	64-5006	

※在宅医の診療時間は、午前9時から午後5時までです(眼科は、午前9時から午後1時まで)。

※都合により在宅医が変更になる場合がありますので、医療機関にご連絡の上、受診してください。

※在宅医の変更等については、始良市役所へお問い合わせください。

〈問合先〉始良市役所 Tel.66-3111

■歯科救急診療(日曜、祝日)

・午前9時～午後3時
始良郡歯科医師会館口腔保健センター(霧島市溝辺町・空港近く)
Tel.58-4388

■こどもの救急電話相談(夜間)

夜間におけるお子さんの急な発熱、おう吐、下痢、腹痛などで分からないことがある場合は、経験豊富な看護師が応急処置や医療機関の受診の必要性などのアドバイスをいたします。

【相談時間】

毎日・夜間 午後7時～11時
TEL #8000(県内統一)
※ただし、ダイヤル電話、光電話及びIP電話からは099-254-1185

ゆつくり水中運動教室

健康増進課

生活習慣病予防や肥満の改善のため、水中での運動教室を開催します。

■日時 6月7日～7月19日(6月21日を除く毎週木曜日) 午前10時～11時

■受付 午前9時30分

■場所 IIメルヘンスイミングスクール始良校(初日は始良公民館)

■内容 II水中でのウォーキング・アクアビクス等(初日は開講式等)

■対象者 II肥満などにより腰痛や膝痛があり、陸上での運動に困りのかたで、次の条件を満たすかた

- ・国民健康保険に加入されているかた
- ・74歳までのかた
- ・できるだけ6回とも参加できるかた
- ・医師より運動制限を受けていないかた

※初めて参加されるかたを優先します。

■定員 II 25人(先着順)

■申込期限 II 6月1日(金)

■申込及び問合先 II 国保医療係 Tel.66-3111(内線115)

「健康料理教室」開催希望団体の募集

健康増進課

食生活改善推進員は、「私たちの健康は私たちの手」をスローガンに、食を通じた地域の健康づくり・食育活動を推進しているボランティア団体です。活用して教室を開

催してみませんか。

■対象者 II自治会、子ども会、婦人グループ等、参加者15人以上の団体

■教室内容 II食育・健康づくりのための食生活・郷土料理・男性料理・親子料理等

■場所 II加治木保健センター、始良保健センター、蒲生公民館等

※有料の施設の場合、別途使用料が必要になります。

■時間 II 午前10時～午後1時(だいたいの目安です)

■会費 II 材料代として、1人300円と米0.5カップ

■持ってくるもの II エプロン、三角巾またはスカーフ等

■その他 II 受付は、先着順になります。教室内容等の詳細は各団体の代表者との話し合いで決めます。

■申込及び問合先 II 始良市食生活改善推進員協議会 古城 Tel.67-0612

始良市夏季卓球大会

保健体育課

■日時 II 6月24日(日) 午前8時30分

■場所 II 始良体育センター

■試合形式 II 個人戦のみ(男女別)

市の人口	
(5月1日現在)	
◎人口	75,764人(+511)
男	35,463人(+331)
女	40,301人(+180)
◎世帯	34,011世帯(+356)

■参加資格 II 卓球を楽しむたにかた(初心者大歓迎)

■参加料 II 一般600円、学生400円

※当日受付も可(午前8時40分まで)

◎申込及び問合先 II 始良市卓球連盟 奥村 Tel.65-8150



この美しい海はいにしえから、多くの海産物や塩、海水浴をする子どもの笑顔など、さまざまな恩恵を生み出してきました。しかし、深い錦

錦色に変化する空が映り込む錦江湾、静かに押し寄せる波、引いていく波がまるで縦糸横糸のように見える姿は、「錦江湾」という名にふさわしい。

次第に青い空へとかわる頃、子どもたちの登下校のはしゃぐ声がこだまする。

暗闇に、鳥たちのひそひそ話が

始まり、うっすらと緋のベールが夜空に引かれはじめると、碧に朱が一滴一滴落とされ青紫から赤紫へと変化していく。さえざえとした潮騒の中、空気が金色に包まれ、漁夫が網を引き上げる。

霧が漂う早朝の山の谷間に、アカシヨウビン（赤翡翠）の聲がこだましています。「キョロキョロキョロ、キョロキョロキョロ」と尻下がりに鳴く声は、雨呼び鳥とも呼ばれ美しい米色の姿を新緑の森に落とし、沢ガニやカエル等を捕らえ採餌します。私たちは観察会やトレッキングのツアーの際によく出会います。

錦江湾 随想録

私たちのふるさとの海「錦江湾」が、霧島錦江湾国立公園となりました。

江湾の底には、私たちの生活のかけらが多く沈んでいます。美しい海を後世に残す為には明日を見つめる私たちの生活が必要かもしれませんね。

さて、今年も5月となり、燃えたぎる新緑が広がっています。森に耳を澄ましてみましょう。

霧が漂う早朝の山の谷間に、アカシヨウビン（赤翡翠）の聲がこだましています。「キョロキョロキョロ、キョロキョロキョロ」と尻下がりに鳴く声は、雨呼び鳥とも呼ばれ美しい米色の姿を新緑の森に落とし、沢ガニやカエル等を捕らえ採餌します。私たちは観察会やトレッキングのツアーの際によく出会います。

「キョロキョロキョロ」と聞こえる声に、こちらからも口笛で返すと近くまで飛んできてくれることもあり、あの鮮やかな姿は20年前に一緒に見た子どもたちも「美しかった」と思い出すほど貴重な経験です。

今回、国立公園に指定された白銀坂や布引の滝周辺をはじめ、県民の森、さえざりの森周辺等でも姿を見ることが出来ます。

ふるさとの自然をもう一度見つめ直してみませんか。ふるさとの美しさ、大切さを子どもたちに伝えるのは大人の役目でしょう。

NPO法人 くすの木自然館

立山 芳輝



市長

エッセイ

お茶に学ぶ

「ト夏も近づく八十八夜」と茶摘みの様子を歌っているのは、唱歌「茶摘み」です。5月に入り、野にも山にも若葉が茂り、緑が目まぶしく感じる季節になりました。

八十八夜は過ぎてしまいましたが、私が中学生だった頃までは、隣近所で手助けしながら茶摘みを行い、自家用のお茶を作っていました。

来客にも、「ま、茶いっぺ飲んで、自家製のお茶を勧め、茶菓子の黒砂糖で、話がはずんでいたものです。お茶がいつごろ日本に伝わったのかは、はっきりしていませんが、「日本後記」には、嵯峨天皇の近江行幸（弘仁六年・八一六年）の際、唐から帰朝した梵釈寺（滋賀県大津市）の僧永忠が茶を煎じて献上したとされているようです。お茶の栽培は、榮西が中国から茶の苗木を持ち帰り、福岡県と佐賀県の県境にある脊振山で栽培したのが最初と考えられていますが、空海や最澄も

持ち帰って栽培したという記録があります。当初は、主に薬として用いられていたようですが、栽培の普及とともに嗜好品として飲まれるようになりました。

日本のお茶の産地として有名なのは静岡県ですが、生葉の収穫量や荒茶の生産量も第1位で、名実共に日本一を誇っています。この静岡県に次ぐ産地となっているのは鹿児島県で、南九州市や霧島市が有名です。

このようなお茶の産地という点に着目され、県内に位置する始良市の利便性を評価いただき、製茶機械メーカーである株式会社寺田製作所が、本市加治木町小山田へ進出することになりました。立地協定は、先月（4月）11日に締結したところです。

お茶は日本人の生活に深く関わり、言葉や音楽、料理に至るまで、あらゆる分野に浸透しています。茶に由来する話では、豊臣秀吉と石田三成の三杯の茶（三献茶）があります。同じものでも、相手の状況・状態によって出し方を変える。つまり、相手のことを考えて対応すること。私も学び、実践していきたいと思うことです。

笹山 義弘

平成24年度『あいら未来特使団』日本一に挑戦！ 「めざせ富士山頂！3,776mに臨む」参加者募集

日頃の学校・家庭・地域教育では体験できない「日本一の山、富士登山」に挑戦しませんか。往復12時間の登山挑戦、山小屋体験、標高3,776m山頂までのご来光、平地と頂上との気温差、常にチャレンジする心・仲間と協力する心・思いやりの心を『あいら未来特使団』として一緒に体験してみませんか。

- 日程／8月6日(月)～10日(金) 4泊5日
- 対象者／市内在住の小学6年生・中学生・高校生
- 募集人員／20名(参加申込多数の場合は、選考会を経て決定します)
- 参加料／1人：35,000円
- 申込方法／参加申込書と参加申込の動機を書いた作文を小・中学生は各学校に提出、高校生は社会教育課に持参してください。
- 申込期限／6月1日(金)



—主なスケジュール—

- 8月6日(月) 出発式、始良市～航空便～東京(見学あり)～山梨県富士吉田市青少年の家(泊)
- 8月7日(火) 富士吉田市青少年の家～富士山5合目～登山開始～富士山8合目(山小屋泊)
- 8月8日(水) 山小屋～富士山頂(ご来光)～下山開始～富士山5合目～愛知県青少年の家(泊)
- 8月9日(木) 愛知県青少年の家～大阪(見学あり)～さんふらわあ(船泊)
- 8月10日(金) 志布志港～始良市～解散式

〈問合せ〉社会教育課社会教育係 Tel.62-2111 (内線244)

第15回 ふれあう旅「韓国」参加者募集!!

韓国的一般家庭にホームステイ。貴重な海外体験があなたを待っています。

- 日程／8月1日(水)～5日(日) 4泊5日
- 研修内容／交流先の家庭でのホームステイや学校交流を通じて、韓国の生活習慣や伝統芸能、文化などを体験します。
- 交流先／国立伝統芸術高等学校(韓国ソウル市近郊)
- 対象者／市内在住の小学5年生～高校3年生
- 定員／20人程度
- 参加料／55,000円(渡航費用、事前・事後研修、保険料を含みます)
- 申込期限／6月6日(水)



—主な研修日程(予定)—

- 6月22日(金) 第1回事前研修会(研修概要の説明)
- 7月22日(日)～23日(月) 第2回事前研修会(1泊研修：住吉池公園キャンプ村)
- 7月27日(金) 第3回事前研修会(ホームステイ先、最終説明)
- 8月1日(水)～5日(日) 本研修(韓国)
 - ◆学校交流(韓国打楽器 サムルノリ体験、韓国料理体験など)
 - ◆韓国探訪(国会議事堂、南大門市場、KBSテレビ、青瓦台など) ※韓国探訪先は、毎年変わります。
 - ◆ホームステイ先での交流
- 8月25日(土) 帰国報告会

〈申込及び問合せ〉〒899-5302 始良市蒲生町上久徳2241 (蒲生ふるさと交流館内)
蒲生町国際交流協会事務局 TEL・FAX 52-0115