

平成29年4月17日 第170号

・ 広報あいら[アイラビュー]

AIR Aview 4 .17

2017

クローズアップ

今年度の事業はこうなる——。

平成29年度の主な事業・予算をお知らせします。





あいらびゅーFM

89.1 MHz

毎日朝7時～夜9時

ON AIRA!



各番組を担当するパーソナリティのみなさん。あいらびゅーFMは4月22日(土)にグランドオープンを迎えるイオンタウン始良東街区1階から毎日生放送中。

あいらびゅーFMが開局・生放送中 チューニングは**89.1**MHz

4月14日から放送をスタートした「あいらびゅーFM」。県内14番目のコミュニティ放送局(公設民営)として誕生しました。

放送は毎日午前7時～午後9時、周波数は89.1MHz。通常は始良市内の出来事をはじめ、各種イベントやお買い物情報、交通情報など、地域に密着した情報を中心に、始良市の今を生放送でお届けしています。また、緊急災害時には随時防災情報も発信します。

AIRView 4 .17

2017



今月の表紙
「重富海岸の松ぼっくりロード」

この小道は散歩する人が歩きやすいようにと、NPO法人・くすの木自然館が落ちた松ぼっくりを少し脇に寄せたことがきっかけで、その後、子どもたちが並べ始めて誕生した。徐々に踏み固められ、今では車いすやベビーカーにも優しい小道となっている。600本の松林越しから見る桜島は心を和ませる。春の木漏れ日が気持ち良い松林と干潟を満喫できる体感ツアーも随時開催中(くすの木自然館 ☎ 67-6042)。

平成29年4月17日発行／第170号
発行 始良市役所
編集 秘書広報課広報広聴係
〒899-5492 鹿児島県始良市宮島町25番地
TEL 0995 (66) 3111
FAX 0995 (65) 7112



「広報あいら AIRView」をいつもそばに。

マイイロ

Google play

App Store

- 02 あいらびゅーFM開局・生放送中
- 03 市長エッセイ「香り立つ春」
- 04 情報ヒロバ
- 06 クローズアップ「平成29年度の主な事業・予算」
- 15 まちの話題「あいらフラッシュ」
- 16 子育て情報ページ「アいらキッズ」
- 17 “勇氣”農家さん #5
- 18 図書館だより①「ぶらっと、まちかど図書館」
- 19 図書館だより②「市外3市の図書施設が利用可能に」
- 20 **新規連載** ジムービー ～地元で映画を～
- 21 アいらエコアクション、錦江湾の生き物
- 22 健康生活「子どもの食育」 **リニューアルしました**
- 23 お知らせ「暮らしガイド」
- 29 読者の声
- 30 プレゼント、市内誘致企業ガイド
- 31 今月の始良人 - カフェ運営／元地域おこし協力隊 **海木 渚 さん** -

H29. 4. 1 現在

	市の人口	対前月比	対前年同月比
人口	76,534 人	(- 150)	(+ 259)
・男	35,800 人	(- 100)	(+ 165)
・女	40,734 人	(- 50)	(+ 94)
世帯	35,535 世帯	(+ 47)	(+ 313)

市長エッセイ 「香り立つ春」

空気の乾燥や冷えた温度により、冬の香りはやや刺々しく感じられ深く吸い込むことはなく、何となく鼻先だけで感じているような気がします。桜咲き誇る頃ともなり、まずと、気温が上がると、枯れ草から立ち昇る土の肥えた匂いや花々の馥郁とした香りが鼻腔をくすぐります。閉じ込められていた様々な香りが一気に溢れ出すのです。雨降りの朝には、優しさを含んだ透明な香りにも心躍ります。目には見えない「香り」の、その折々の表情により、季節の移ろいに気づく感性を持ち続けたいものです。

また、この時期は、新学期や新年度そして新しい生活のスタートなど、心引き締まる季節でもあります。しかし、急激な環境の変化は心身ともに微妙な影響を与え、自身自身が感じている以上にストレスが蓄積してしまうことでもあります。それは、新しい環境・人間関係・仕事等々、今までもとは違った状況に、なんとか自分を適応させようと、普段以上にエネルギーを使って頑張っているからなのだと思います。そんな時は、肩の力を抜いて、香り立つ春の陽光に身を任せてみるのも良いものです。大自然の中では、人間の悩みなど「ちっぽけなこと」なのかもしれません。

さて、昨今、「パワハラ」なるものが社会問題になっています。上司が部下を指導するのは当然としても、ハラメントとなつてはなりませんし、逆に、部下もそこに甘えがあつてはなりません。

人は決して一人では生きてはいけないもので、人の皮膚が柔らかいのは、他人の痛みを感じるためだともいわれます。また、二つの氷の塊が、お互いを溶かすことなく交わっていく繋がりが、上下の隔ての無い人間関係と言えるのではないのでしょうか。

この春の素晴らしい出会いをご期待申し上げます。

笹山 義弘

県内最多の文化財を誇る本市の郷土史を中心に学ぶ

西南戦争と始良市など厳選した10の歴史講座ほか

～人気の歴史講座、ボランティアガイド養成講座などを開講～

1. ふるさと歴史講座／全10回

定員
100人

日時 5～2月の土曜日・計10回
午後2時～3時30分(90分間)
会場 始良公民館2階 大会議室
受講料 2500円 ※初回受付時に納入

開講日	演題	講師
5月27日	鹿児島島の自然史	鹿児島大学准教授 井村 隆介
6月17日	パリ万博と薩摩藩	県かごしまPR課明治維新150周年推進室 吉満 庄司
7月22日	西南戦争と始良市	市企画政策課 下鶴 弘
8月26日	始良市の民俗信仰	志学館大学非常勤講師 森田 清美
9月16日	三十六歌仙額の世界 島津義弘と帖佐八幡神社	市教育委員会 深野 信之
10月21日	高千穂の逆鉾と霧島信仰	市文化財保護審議会会長 新東 晃一
11月18日	沈没船からわかること 水中遺跡調査史	市教育委員会 岩元 康成
12月16日	鹿児島と忠臣蔵	鹿児島大学教授 丹羽 謙治
1月20日	始良市と西郷どん	市教育委員会 関 一之
2月17日	蚕糸業の歴史 起源～現代	歴史民俗資料館館長 内 四男

歩き・み・ふれる歴史の道

島津義弘公初陣の地・岩剣城を目指し、重富麓の史跡を散策。新緑薫る爽やかな季節に重富の歴史にふれます。

定員
50人
先着順



日時 5月20日(土)
午前9時～午後3時 ※受付8時30分～、小雨決行
コース 白銀公園→白銀坂→布引の滝→重富皿山窯跡
→狭霧神社→平松城跡→越前島津家墓地→円明院跡
→岩剣神社→岩剣城跡→白銀公園
※徒歩で約8km、白銀坂・岩剣城は登坂
参加料 300円(資料代・保険料) ※昼食・飲みもの各自持参
集合場所 白銀公園(平松5693-1) ※駐車場あります
申込方法 5月18日(木)までに資料館へ電話申込

2. 歴史ボランティアガイド養成講座／全15回

始良市の歴史・文化を学び、史跡・文化財を案内・紹介するボランティアガイドを養成します。歴史・文化に興味があり、積極的にガイド活動をされたい方を募集。

日時 5月～12月の木・金曜日
(5/26、6/1・2・23、7/7・21、8/4・24、
9/8・22、10/6・20、11/10・24、12/1)
午前9時～正午。巡見は午後5時まで
※5月～9月(6/1を除く)は講義。
6/1、10・11月は野外史跡の巡見

会場 資料館研修室 ※巡見は現地
受講料 6000円(資料・保険代)

定員
10人

3. 古文書入門講座／全11回

古文書の初心者向け講座。江戸時代の古文書を読み解いていきます。

日時 5月～3月の第2土曜日 午前9時～11時
講師 塩満 郁夫(市誌史料集刊行委員)
会場 資料館研修室
受講料 2500円(資料代)

定員
15人

4. 古典講読会「加治木古今雑撰を読む」／全10回

島津義弘公や加治木島津家など、江戸時代の加治木の歴史・地理について詳しく書かれた「加治木古今雑撰」を読んでいきます。

日時 5月～2月の土曜日 午前9時～11時
(5/27、6/17、7/22、8/26、9/16、10/21、
11/18、12/16、1/20、2/17)

講師 尾口 義男(市誌史料集刊行委員)
会場 資料館研修室
受講料 2500円(資料代)

定員
15人

1～4の各講座、受講申込方法

ハガキかFAXで講座名・氏名・住所・電話番号を記入し、お申し込みください。
※電話申込不可・多数の場合抽選受講決定の方には、後日ハガキで連絡します。5月11日(木)必着

問合先

市歴史民俗資料館 〒899-5421 始良市東餅田498
☎ 65-1553 Fax 66-5820

火葬場の建替え完了、4月から利用スタート

「あいら斎場 悠久の杜」完成

～人生終焉の場としてふさわしい施設めざして～



旧火葬場



施設名は公募により決定。54件の作品の中から選ばれた。①外観は周辺の自然環境に調和したデザインとなっている。②市産建材をふんだんに使用したエントランスホールと③炉前ホール

生まれ変わった斎場

旧火葬場の道路向かいに建設された新しい火葬場「あいら斎場 悠久の杜」の利用が4月1日からはじまっています。旧火葬場と比較して延床面積は約4倍(597坪)の広さ。加治木石タイルや龍門司焼のタイル、蒲生杉材を使用したエントランスホールをはじめ、5つの待合室、待合ホール、キッズルームなどを完備した火葬場へ生まれ変わりました。

建て替えの経緯

旧火葬場は昭和48年3月に始良郡西部衛生処理組合が建設し、その後平成22年の合併に伴い、始良市が火葬業務を担っています。

築後40年を過ぎ、雨漏りなど建物の老朽化が進み、耐用年数も超えた設備も目立っていました。また、待合室や炉の数が少ないなど、利用しづらい館内構造も課題としてあり、今回の建て替えに至っています。平成28年1月に造成、同年5月に着工し、今年3月24日に完成。総工費約10億4,500万円。

建物情報

施設名	あいら斎場 悠久の杜
所在地	鍋倉378番地 Tel 65-4600・FAX 65-8782
敷地面積	5,826.94㎡
建築面積	2,156.34㎡
延床面積	1,972.38㎡(約597坪)
構造規模	鉄筋コンクリート造2階建
火葬設備	大型炉4基(別途増設箇所1基)
施設構成	1階 …待合ホール、待合室5室、収骨ホール2室、収骨室2室、炉室、炉前ホール、エントランスホール、トイレ3箇所、多目的トイレ、授乳室、キッズルーム、告別室、霊安室など 2階 …火葬炉排気設備室、電気室
駐車場	一般乗用車18台、大型バス4台など

問合せ先

あいら斎場 悠久の杜 ☎65-4600

今年度の事業はこうなる——。

クローズアップ 平成29年度の主な事業・予算をお知らせします。

本号では、平成29年度の事業・予算を施政方針から抜粋してお知らせします。今年度は下のような8つの柱(コンセプト)を背景に総合戦略で示した平成37年の人口8万人をめざして取り組みます。

市民・議会のみなさんと熟考・議論を繰り返し、「県央の良さを活かした、県内一くらしやすいまち」のさらなる創生を進めます。

記事は施政方針の原文を一部広報紙用の表現に代えてあります。

8柱 8分野

01

健康寿命の延伸

地域・社会全体で健康寿命を伸ばすため、健康増進・介護予防の推進に取り組む。

02

地域力

地域活動の拠点づくりと小学校の存続維持を進める。

03

子育て支援

産後ケアの充実や子育て相談専任の保健師など“子育てコンシェルジュ”を配備する。

04

農林水産業の生産力

商工業者との連携、農林水産物の六次産業化・高付加価値化、有害鳥獣駆除を強化する。



05

まちのコンパクト化と“網(ネットワーク)”

各小学校区を一团として、それぞれを結ぶ道路・交通網を計画。また、雨水排水網も改善していく。

06

市人口・交流人口増

移住支援、宅地分譲、空家活用、観光地へWi-fi設置、スポーツ施設を整備し、人口を増やす。

07

商工業の創生・再生

商店街の再生、小規模事業者のビジネスチャンス、商品の共同開発などの機会を創生する。

08

公共交通のあり方

各小学校区などの拠点を交通網で結び、乗車時間の短縮、自由な乗降、料金などを見直す。

事業・プランを8つに分類。

次頁以降、今年度実施される主な事業を「始良市総合計画」にある8つの将来像(カテゴリ)に分類してお知らせします。

市が進める行政運営の基となる「第1次始良市総合計画」。始良市政の平成24年～30年(7年間)分の方針や考え方をまとめたもので、現在計画の後期に入っています。

- 市民・地域と行政が協力しあい、一体感あふれるまち
- 子どもを安心して生み育てられる、子育て支援のまち
- 豊かな人間性を育むまち
- 生涯すこやかで、ともに支え合い暮らせるまち
- 快適で暮らしやすいまち
- 地域資源を活かした活力ある産業の育つまち
- 環境にやさしく、豊かな自然と共生・調和するまち
- 経営感覚を持った行財政運営のまち

あいら総合計画

検索

子どもを安心して生み育てられる、子育て支援のまち



産後ケアを拡大
日帰りも対象に 52万円

今年度から宿泊型に加え、日帰り(デイサービス)も対象となります。利用額の一部を助成し、出産後の心身のケアや育児サポートを行います。

中学生まで医療費を助成
2億2,788万円

小学生までは医療費を無料化。中学生は一部を助成し、経済的負担を軽減します。



病児・病後保育をサポート
1,783万円

お子さんが病気やけがの時、仕事などの都合で、家庭で看ることができない場合に一時的に預かるサービスを支援します。

不妊治療を支援 600万円

特定不妊治療を受ける夫婦に1年度あたり10万円を上限に通算5年間助成します。



妊娠

出産

4つの
希望実現

結婚

子育て

新規



子育てコンシェルジュの配置 230万円

離乳食や成長のことなど、小さな疑問から総合的な育児の悩み事まで、幅広い子育て相談ができる「子育てコンシェルジュ」をイオンタウン東街区にある保育園「イオンゆめみらい保育園あいら」に設置。開始時期は4月22日を予定。※配置曜日は土・日曜日と月曜日

● 出産後の育児不安や十分な支援が受けられないなど、産後のケアが必要な母子をサポートします。昨年度までは宿泊した場合のみの支援でしたが、今年度から支援枠を拡大し、日帰り(デイサービス)も対象にしました。

● 総合的な子育て相談窓口「子育てコンシェルジュ」をイオンタウン東街区の保育園内に配置。多様化する子育てや育児への不安感に寄り添います。

結構お金、かかるんだね。

新規



新婚生活の準備

新婚生活スタートも
しっかり応援。

結婚新生活を支援 720万円

新婚生活にかかる引っ越しや新居費用などを条件付きで助成します。

- 乳幼児から中学生までの医療費を助成します。
- 不妊治療を受ける夫婦に治療費の一部を助成します。
- 病気のお子さんを仕事や急用で保護者が看ることが難しい場合には、病児保育を支援します。
- 保育園などの待機児童の解消、延長・二時保育の促進、地域子育て支援センター事業、放課後児童健全育成事業などを実施します。
- 新婚夫婦の合計所得が一定額以下の世帯に対して住宅取得費、家賃や引越し費用を助成します。

- 中山間地域の北山地区や永原地区に学校存続と地域の活性化を目的として計画的に子育て世帯を対象とした定住促進住宅を建て、移住定住につなげます。
- スマートインターチェンジの開通をめざして整備を進めます。
- 消防本部前交差点に架かる木田橋の架け替えに着工。平成31年度に完成を予定しています。
- 蒲生高校から鹿児島市吉田町に抜ける宇都トンネルを今年度から3年かけて整備を開始します。
- 都市機能の望ましい再配置や居住エリアへの適切な誘導により、医療・福祉・商業施設などへのアクセス性を高め、より住みやすいまちづくりを実現していくための計画（立地適正化計画）をつくりまします。
- 1日の乗降者数が3000人を超えるJR加治木駅のバリアフリー化をJR九州と連携して今年度設計し、来年度着工します。
- 農地の宅地化が進んだ結果、一部

- の地域で近年の局地的集中豪雨により道路が冠水する事態が多発。雨水排水網を構築するため、今年度は計画的に調査を進めます。
- 4メートル未満の狭い道路などを対象に道路改修を計画的に取り組みます。
- コミュニティFM(P2参照)を活用し、地域に密着した情報のほか、各種防災・災害情報を発信します。
- 防災行政無線のデジタル化を計画。スピーディかつ正確な情報伝達に努めます。

新規

冠水・排水対策 1,700万円

ここ数年、夏季の局地的集中豪雨などで冠水被害が発生しています。排水路・排水網の改善整備に向け、低地や排水不良地域を調査します。



蒲生の防災行政無線デジタル化 3億円

新規

蒲生防災
デジタル化
Digitalized

支所単位で情報配信中の防災行政無線網を統合する事業。H25年度に整備した加治木地区に続き、蒲生地区を今年度デジタル化(再来年度には始良地区を整備予定)。情報を本庁から一括配信できるようにします。

新規

救命できる人材育成
講習会 100万円



市の救命率をあげるため、応急手当普及員や応急手当の知識をもつ市民を増やします。

手話通訳者
市役所に常駐 204万円

昨年度まで毎週水曜限定で市役所2号館1階に配置していた手話通訳者が今年度からは常駐します。



市民・地域と行政が協力しあい、一体感あふれるまち

- 全17校区のコミュニティをハード・ソフト両面から財政的・人的・情報の各分野を支援・強化。コミュニティ協議会と協働した地域づくりの仕組みづくりをさらに進めます。
- 空き家対策として、まず危険度の高い空き家の解体費用を助成。また、利活用できる空き家にはリフォーム支援として、改修費用を助成します。
- 中山間地域への移住定住者に住宅の取得・リフォームや家賃・引越し費用の一部を補助。小学生以下のお子さんがいる場合は補助を加算します。
- 中山間地域に避難所などの機能も兼ね備えた地域の交流拠点となる複合施設の整備を進めます。地域のみなさんと安全な場所の選定や活性化案、管理方法などの協議をしていきます。
- 誰もが性別を問わず、個性と能力を十分に発揮できる社会・環境づくりに取り組みます。また、DV被害者の比率が多い女性への相談支援を強化します。

新規

コンパクトなまちづくり計画 1,010万円

都市機能を縮充し、生活・交通環境を向上させる計画づくりをはじめます。来年度策定予定。



市内公共交通網のあり方を見直します

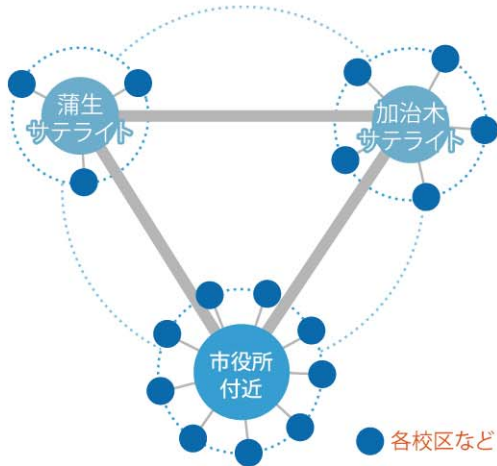

今後のまちづくりや中山間地域の高齢化・人口減少を踏まえ、現在の公共交通サービスの運行形態を見直します。それぞれの地域の特性に合った柔軟・持続性のある公共交通網へ改善し、新たな運行形態の導入や乗り継ぎの利便性を向上させるため、交通拠点の整備も進めます。

公園をより利用しやすく整備 1億6,053万円



全世代が憩う公園づくり

総合運動公園

- ・子ども広場
- ・フットボールセンター

松原たいこ公園

- ・多目的広場

なぎさ公園

- ・コンビネーション遊具

総合運動公園の子ども広場を利用しやすいように移設。また、既存グラウンドや広場を2~3か年計画で再整備します。今年度はサッカーを含むさまざまなスポーツやイベントに活用できるフットボールセンターの設計。松原たいこ公園は多目的広場の整備に入り、なぎさ公園は遊具を充実させます。

新規

JR加治木駅バリアフリー化 380万円(負担金)



JR九州は平成32年度までに一日利用者数が3,000人以上の駅をバリアフリー化します。来年度、エレベーターや多機能トイレなどの整備に向け、今年度は調査・設計をします。

災害避難時の

避難支援システムの導入 579万円

新規



災害時に自力の避難が困難な方への避難支援や安否確認などがスムーズにできるよう防災体制を強化します。



大規模な総合防災訓練 110万円

市民、行政、消防、自衛隊、医療機関などが連携し、大規模な総合防災訓練をします。

地域・防災情報を

「あいらびゅーFM」から発信 75万円

新規

89.1 MHz



FMラジオ開局により、地域情報以外に緊急時に防災ニュースを発信します。



コミュニティへの支援をさらに進めます

道路改修など、市民のみなさんからの要望や意見をより反映する仕組み(生活基盤整備推進事業/仮称)をコミュニティ協議会のみなさんと協働して今年度はつくっていきます。また、人的支援として、コミュニティ内の組織運営や地域課題の解決など、地域づくりをさらにスムーズに進めるためのアドバイザー的業務を担うコミュニティ主事(仮称)を、来年度以降希望する校区に配置することも計画しています。

新規

移住定住者(中山間地域)へ支援 774万円

中山間地域の人口増・児童増対策として、移住定住を促進。市外からの転入者だけでなく、市内中心部からの転居者も補助対象としています。住宅購入費で最大200万円を補助するなど、移住定住費用をサポート。小学生以下のお子さんがある場合はさらに補助します。



新規

空き家の解体・撤去

リフォーム・家財道具の処理費用の一部を助成 580万円

空き家の活用を進めるため、所有者の負担を軽減する経費助成をスタート。危険家屋の撤去も取り組みます。

畜産共進会に支援 226万円



畜産振興のひとつとして各種共進会(品評会)出品費用を支援。今年度は5年毎に開催される全国共進会があるため、本市からの出品も期待されています。

- 農商工連携による商品の開発を進め、新たなビジネスモデルを開拓していきます。
- 商工業・商店街を活性化させる各種補助・支援を継続実施します。
- 車社会やネット通販、そして大型商業施設などの進出により物流や人の流れが変化。市内の商工業者景況調査を行い、課題やニーズを分析、商工業振興施策の方向性を探ります。
- 商工業者と農林漁業者が連携したイベントを開催。それぞれの商品及び農・林・畜・水産物を広く紹介・販売し、本市のPRと交流人口の増加を図ります。

高性能機械導入で作業効率化 723万円



林業生産体制の機械化を進め、労働者の安全性と作業効率を向上させ、若い林業担い手の雇用につなげていきます。今回は伐採から枝払い・玉切りを一括して行うプロセッサを導入します。(NPO法人四季の会へ導入補助)。

- 歴史的価値や雰囲気を大事に史跡の整備、案内看板の設置、情報技術などを活用したPRをします。
- くすの湯を地域の方々や蒲生地域の観光・交流拠点となるようリニューアルします。
- 龍門滝温泉が老朽化しているため、施設全体を調査し、振興・整備案をつくりります。
- 海外を含む観光客のニーズに対応するため、無料でネット接続できる無線LAN(Wi-Fi)の導入を計画しています。
- 蒲生地区に土地開発公社と連携して宅地を分譲し、定住を促進します。

蒲生・米丸地区の水田地帯

パイプライン化など 3,227万円

生産基盤や営農環境の整備の一環として農業用水路のパイプライン化や農道の整備などを行います。

新規就農者を支援 550万円

生産・経営の安定をめざす就農者の初期段階を経済的支援で応援します。



有害鳥獣対策 502万円

2つの課で対応していた業務を統一し、専門係を創設。より綿密な対策を進めます。

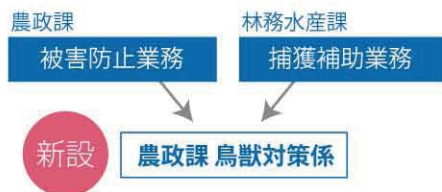

地域農業を支援 2,345万円



地域農業発展のため、農業用水路や地域活動拠点施設(トイレ)などを整備します。船津・春花、加治木地区を予定。

生涯すこやかで、ともに支えあい、いきいきと暮らせるまち

- 検診メニュー・内容などを充実させ、疾病や生活習慣病の早期発見に努めます。また、市民のみなさんが生涯を通じて、自ら主体的に健康づくりを行い、疾病予防に取り組める健康相談、健康教室、訪問指導などを実施。健康意識の向上も図ります。
- 市民自らが「自分の健康は自分でつくり守る」という意識を広め、地域に根ざした健康づくりを進めるために、健康づくりコーディネーターを配置。健康づくりに関する情報の普及・啓発に努めます。
- 経済的理由などで学習意欲が低下し、十分な教育が受けられる環境にない子どもたちの学習支援を今年度からします。仲間と出会い、日常的な生活や活動ができる居場所をつくりります。
- 4月から実施する介護予防の新事業では、65歳以上の方を対象にこれまでのサービスに加え、多様な担い手による介護予防や生活支援のサービスを提供します。

あいらびゅ一号を進化 1,500万円

観光周遊バスあいらびゅ一号の今年度は観光PRだけでなく、定住や商店街の活性化、外国人ツアーなどの要素も取り入れて運行を予定しています。



←重富出身のよしもと興業・住みます芸人「突撃パイナップル」が動画で紹介。



新たな価値とビジネスをつくる

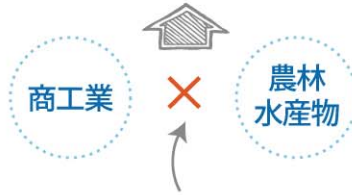

この掛け合わせを注力・強化!

市組織を再編、企業振興・観光を細分化

商工観光課内の2係を再編・細分化して、よりきめ細かく業務に取り組みます。

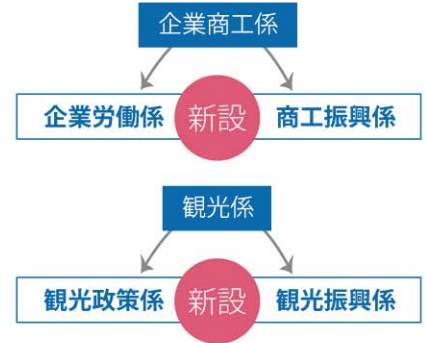

西郷どん

観光は来年のNHK大河ドラマ「西郷どん」の放映を見据えた政策などに取り組みます。



新規

重富海岸

重富海岸への案内標識増設 250万円

主要道路から重富海岸へ導く案内板を充実させます。

新規

「産業フェスタ」を開催 144万円

産業振興をテーマに農商工業者の商品・技術を発信する「産業フェスタ」を開催します。

主要観光地3か所に

Wi-Fi環境の整備 350万円

新規

インバウンド対策と情報発信の促進のため、重富海岸と龍門滝、そして蒲生観光交流センターの3主要観光施設に無線LAN (Wi-Fi) を設置予定。観光客に市の魅力を発信してもらう機会を増やします。



商工業者の景況調査 130万円

郊外型大型店舗などの影響をみる景況調査を産官学が連携して実施します。



企業誘致 1,920万円

県央のメリットを武器に用地の取得や雇用の促進を進め、さらに企業の誘致に取り組んでいきます。



重富海岸の松に防虫対策 176万円



霧島錦江湾国立公園・重富海岸の松林を保全します。この事業は定期(隔年)実施。600本ある松のうち200本を対象としています。

くすの湯のリニューアル 2億11万円

湯量確保のため、昨年度から新たな宣言を掘削。来春のリニューアルを見込み、今年度は地域交流の場としても活用できるように建物を中心に工事を予定。



新規



家計の相談支援 180万円

生活困窮からの脱却をめざし、家計収支などの課題を分析・評価。家計の状況を「見える化」し、貸付のあっせんなどを含め、利用者の家計管理の意欲を引き出す相談支援を進めます。

子どもの学習支援 400万円

生活困窮世帯などの子どもの学習支援として「貧困の連鎖」の防止に取り組みます。単に勉強を教えるだけでなく、過酷な家庭環境に置かれている子どもの居場所を確保し、真の自立をめざして支援をします。

新規



新規

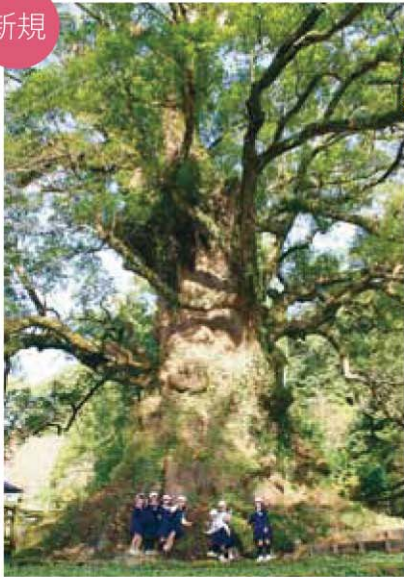

大クスを
保護するよ

大クスを後世へ 1,099万円

始良市のシンボルツリー・日本一の巨樹 蒲生のクス。近年多くの観光客が訪れ、周辺環境の変化や車両通行量の増加などにより、樹勢の衰えが見られます。

昨年度に保護増殖計画の策定が済み、この計画に基づき、クスの樹勢回復と保護増殖を進めます。今年度は腐朽部分の処理や土壌改良などを実施します。平成31年までの3か年事業。

※特別に許可を得て撮影しています。

新規

国体の準備を進めます 80万円

平成32年にかごしま国体のバスケットボール、ゴルフ、ライフル射撃の競技が本市で開催予定。専門係を新設し、県や各競技団体との連携体制を構築します。

※開催地は以下

- ゴルフ女子:鹿児島高牧カントリークラブ
- バスケットボール成年男子:総合運動公園体育館
- バスケットボール成年女子:蒲生体育館
- ライフル射撃(CP):県警察学校



新設

保健体育課国体準備係



あいら未来特使団海外派遣 350万円

本市の未来を担う青少年の育成をめざし、小・中・高校生を対象として結成された特使団をオーストラリアへ派遣します。



始良公民館を改修 2,250万円

老朽化した設備を改修します。大ホールの照明をLEDライト化のほか、消火栓ポンプの取り替えなどを行います。



交通安全教育の推進 211万円

通学路の危険箇所を警察や道路管理者などと合同で点検し、必要な対策を検討します。通学路安全アドバイザーをモデル校へ派遣。交通安全教育を充実させます。子どもたちが交通安全について考える機会と、自らの命を守る教育を進めます。

- 児童生徒の科学への関心や興味理科・数学・外国語教育を充実させます。
- 小・中学校連携による中学校区をブロックとした学力向上プランを推進し、さらに学力向上を図ります。
- 小・中・高校生を対象として結成した特使団をオーストラリアへ派遣。日ごろの学校・家庭・地域の活動では得ることのできない体験活動を通じて、仲間づくりや人間形成をめざします。
- 自らの生き方を選択し、実現させていくキャリア教育やモラリティ・インプルーブメント事業により道徳性を育みます。
- 児童生徒の安全確保のため警察官・OBなどで構成するスクールガード・リーダーが通学路や学校内外を定期的に巡回し、学校安全の充実に努めます。
- 防犯カメラを利用客が集中する公共の場に設置。今年度はJR重富、錦江、加治木駅などが対象です。
- いじめ、不登校、児童虐待などの問題があった場合は学校、各種行政機関、専門的な職員、警察などと連携・支援します。
- 平成32年(2020)の第75回国民体育大会「燃ゆる感動かごしま国体」の競技が本市で開催予定。おもてなしの心で本市への訪問者を迎えます。
- 平成31年に本番を迎える島津義弘公没後400年(顕彰事業)に向け、本市と日置市、湧水町、えびの市で構成する三州同盟会議を通じてPR活動を盛り上げます。
- 国指定の特別天然記念物・日本一の巨樹「蒲生のクス」を保護するため、樹幹補修や土壌改良などを行い、樹勢の回復を行います。
- 始良市誌として「資料編、郷土の新聞」を刊行。これまでに発刊された新聞記事を整理・掲載し、過去の災害や行事などを今の時代に明らかにしていきます。
- フットボールセンターなどの公園整備事業はP11の「快適で暮らしやすいまち」で取り上げています。

新規

複合新庁舎の建設準備に入ります 1,596万円

市役所本庁と2支所は築50年を超え、昨今の地震や津波などの災害に耐えうる庁舎建設が課題となっています。今年度は学識経験者などの外部委員を交えた検討委員会を立ち上げ、庁舎建設のあり方を調査・分析します。



新設

行政管理課 庁舎建設準備係

市民に開かれた複合新庁舎建設に取り組むため、専門の係を行政管理課内に設けます。



パスポート・証明発行窓口をイオンタウン内に開設 2,383万円

4月1日にイオンタウン始良東街区内に市民サービスセンター「あいぼーと」が開設されました。パスポート交付のほか、住民票や戸籍証明などの発行業務もしています。

証明発行は年末年始以外は毎日取得することができます。開所時間午前9時～午後7時

公共施設の更新と合わせた新たな地域の拠点づくり 1,150万円

地域の実情に合わせ、地域内にある老朽化した公共施設をできるだけまとめ、利用しやすい新たな施設に整備していきます。写真は3月に北山地区に完成した「えぼし館」(P13関連記事)。



● 4月22日のグラウンドオープンにさきがけ、イオンタウン始良東街区内に市民サービスセンターを開設(P15関連記事)。県からの権限移譲に伴うパスポート交付のほか、住民票や戸籍証明などを発行します。

● 本市の公民館や学校跡地などを含めた公共施設を長期的な視点で更

新・統廃合・長寿命化を進めます。昨年度策定した総合管理計画に基づき、今年度は財政負担の軽減・平準化や施設の最適な配置に努めます。

● 本庁舎の建設準備をします。多様なニーズに応えられるような施設とし、複合施設の建設をめざして、基本構想・基本計画を策定します。

資源物集荷所の委託(市内6か所) 1,613万円

市内6か所で実施している資源物収集のうち、今年度から松原校区コミュニティ協議会が業務委託を受け、地元の集荷所で業務を担っています。



「あいら斎場 悠久の杜」へのアクセス道路整備 8,730万円

県道42号から斎場に通じる鍋倉・触田線を改修し、斎場へのアクセスを改善します。



● あいら斎場は、43年間の役目を終え、新たに「あいら斎場 悠久の杜」として生まれ変わりました。安らぎと尊厳を感じる施設として4月から利用できるようになりました(P5関連記事)。

● 悠久の杜へのアクセス向上のため、市道鍋倉・触田線を改修します。

● 本市の環境処理施設(あいら清掃センター、あいら最終処分場、あいらクリーンセンター)は、環境に配慮

「あいら斎場 悠久の杜」4月から利用開始 3,134万円

約40年ぶりに建て替えられた斎場の利用がはじまります(P5関連記事)。



した生活密着型の施設として、適正な運営や維持管理に努め、快適で住み良い環境づくりをめざします。

● あいらクリーンセンターでは、し尿処理で発生した汚泥を焼却処分していますが、循環型社会・低炭素社会構築の一環として堆肥化を進めます。

予算を報告します。

	前年度比
一般会計 287億2,900万円	(1.2% ↓)
特別会計 189億4,683万円	(1.0% ↓)
公営企業会計 25億2,176万円	(34.5% ↑)

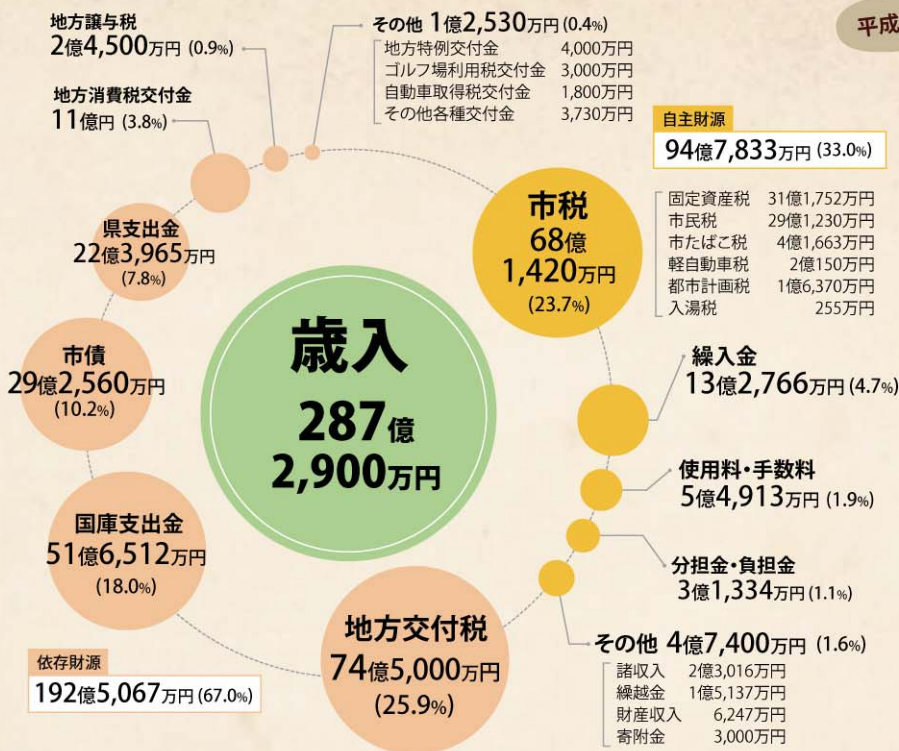

今年度予算のポイント

一般会計(主な事業はP6~P13)

今年度の一般会計予算は、前年度と比較して1.2%の減少となりました。
 新火葬場「あいら斎場(悠久の杜)」の建設(約10億円)が昨年度完了したことが主な減少要因となっています。
 予算推移(過去3か年)は次のとおりです。

H27 283.1億円 → H28 290.8億円 → H29 287.3億円

そのほかの会計(下表参照)

特別会計のなかで、特に増減率の大きい事業をみますと、21.6%上がった農業集落排水事業は山田地区の水路工事(9,500万円)、水道事業は昨年度まで特別会計に計上していた簡易水道事業を企業会計に移行統合したことが主な要因となっています。

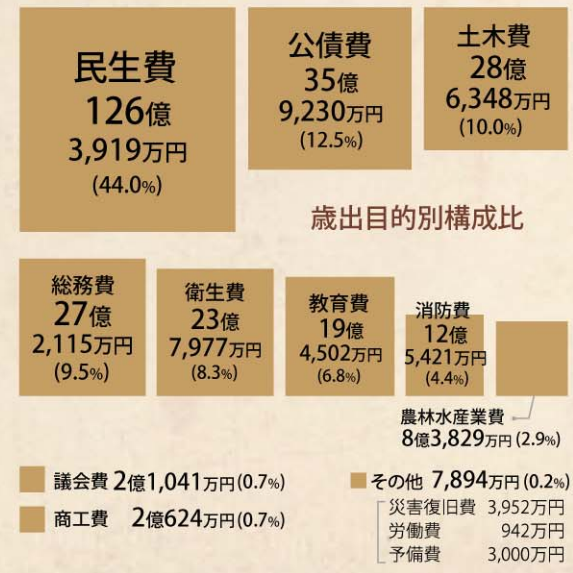
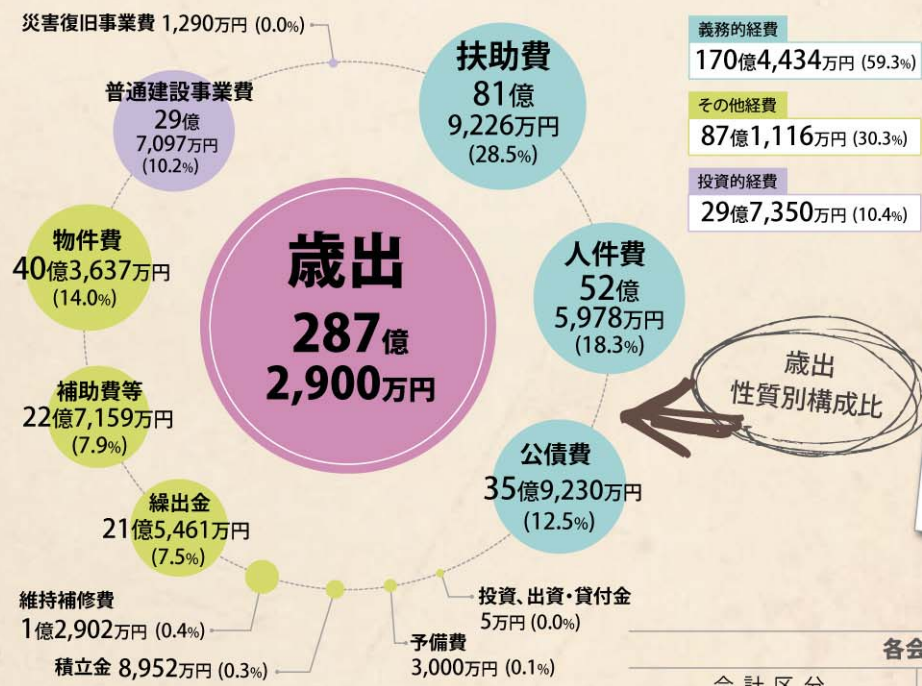

各会計歳出予算額比較表

会計区分	平成29年度	平成28年度	増減率(%)	
一般会計	287億2,900万円	290億8,200万円	△1.2	
特別会計	国民健康保険(事業勘定)	109億8,444万円	110億7,140万円	△0.8
	国民健康保険(施設勘定)	6,084万円	6,480万円	△6.1
	後期高齢者医療	9億5,000万円	9億4,400万円	0.6
	介護保険(保険事業勘定)	66億1,619万円	65億2,933万円	1.3
	介護保険(介護サービス事業勘定)	6,323万円	7,206万円	△12.2
	簡易水道事業	0万円	2億1,451万円	-
	農業集落排水事業	1億5,539万円	1億2,783万円	21.6
	地域下水処理事業	1億1,469万円	1億1,263万円	1.8
	農林業労働者災害共済事業	204万円	204万円	0.0
	土地区画整理事業	0.1万円	0.1万円	0.0
	小計	189億4,683万円	191億3,861万円	△1.1
企業会計	水道事業			
	収益的支出	12億7,810万円	10億8,524万円	17.8
	資本的支出	12億4,366万円	7億8,977万円	57.5
小計	25億2,176万円	18億7,501万円	34.5	
合計	501億9,759万円	500億9,562万円	0.2	

topic 1

住民票など発行やパスポート発行のサービス
イオンタウン東街区に「あいぽーと」を開設



4月22日のイオンタウン始良店東街区のオープンにさきがけ、始良市民サービスセンター「あいぽーと」を店内に開設しました。「あいぽーと」では休日でも住民票や印鑑証明、戸籍証明の発行ができるほか、パスポート申請(平日のみ)・交付業務も行っています。

topic 2

地域のイベントや防災施設、簡易郵便局として活用
堂山地区に交流拠点施設「えぼし館」が完成



本市北部の旧堂山小学校敷地内に地域の活性化や交流人口の拡大を目的とした「えぼし館」が完成し、3月20日に落成式が行われました。同施設は自治会活動などの地域のイベントや災害時の防災施設として活用されるほか、簡易郵便局の機能も兼ね備えています。

topic 3

応援や特産品のふるまいでランナーを癒す
鹿児島マラソン、約1万人をおもてなし



3月5日、鹿児島マラソンが開催され、約1万人のランナーが折り返し地点となる本市を力走。沿道に集まった約5000人がランナーを応援し、商工会ほかボランティアスタッフのみなさんも雨の中、加治木まんじゅうやアゴ肉焼きなどをふるまうなどしてサポートしました。

topic 4

趣向を凝らしたアイデアで全国表彰
始良市成人式が「話題賞」を受賞



1月に開催された本市の成人式が、成人式大賞の話題賞を受賞。同賞は民間の新成人式研究会が主催し、企画や運営方法などが話題性に富んでいる成人式を表彰しています。本市の式は川崎宗則選手のビデオレター上映や市章を人文字でつくるなどのユニークな演出が評価されました。

topic 5

加治木地区の発展・振興に尽力
今西辰男さん(加治木町木田)、旭日単光章を受章



今西辰男さん(加治木町木田)が高齢者叙勲として旭日単光章を受章。今西さんは旧加治木町時代に4期16年にわたって町議員として活動し、若者の定住促進や青少年の健やかな育成に尽力され、その功績が認められました。

topic 6

学校教育に功績
石合勇志さん(加治木町反土)、瑞宝双光章を受章



石合勇志さん(加治木町反土)が教育分野での功績が認められ、瑞宝双光章を受章しました。石合さんは43年もの間、県内の小学校や教育委員会で学校教育の充実や児童・生徒の健全な育成のため尽力し、本市では柁城小と帖佐小に勤務されていました。

AIRA KIDS

子育て情報ページ「アイラキッズ」

市が運営委託する地域子育て支援センターは、「あいあい」や「かじきっず」以外にも4つあります。いずれも体操や教室などのアクティブな育児環境、同じ月齢のお子さんを持つ人同士で語る空間など、ママ・パパたちが集う交流・活動の場です。0歳児から未就学児まで対応していますので、それぞれ育児のスタイルに合わせて利用できます。※2月号から各センターを連載中

#3. 地域子育て支援センター「建昌っ子」

「開放感のあるホールでのびのび、子どもたちの社交性が自然に育つ広場」

洗練されたデザインの園舎に開設されている建昌っ子。帖佐駅のすぐ裏にある建物からは、停車する“ななつ星”などJR九州の電車を眺められ、特に窓際には子どもたちの人気ゾーンだ。

火・水・金曜日の園舎内活動では、歌以外に身体測定やマッサージのほか、リトミックや遊具でコースをつくって走り回るサーキット遊びなどを実施。親子クッキング(料理教室)や季節のイベントも充実している。

「人見知り・場見知りをする子どもたちも2〜3か月経つと自分



園舎の中心に位置する広場は2階まで吹き抜け。明るく開放感があり、大きな窓からは電車を間近で見ることができる。



一日のスケジュール

場所は毎日活動 場所・対象は確認してね。

9:30	11:00	11:20	12:00	14:30
随時受付 自由遊び	その日の活動	おやつ・絵本の時間	さようなら	園庭開放

支援センターの情報はこちらから。

から前に出て歌ったり踊ったりできるようになる姿を見るのが楽しいです。利用者同士も仲がよく、ママさんたちも吹き抜けの広いホールでゆったりと時間を過ごせます」とスタッフの岩元真美さん。交流活動も盛んで、月3回、地域公民館で開催する地元の人々との触れ合い活動のほか、同法人グループの保育園や児童発達支援センター、そして老人ホームとの交流も定期的に行っている。老人ホーム訪問では遠方の祖父母になかなか会えない子どもたちが自分の祖父母に接するように年配の方と触れ合う。

場所・問 建昌っ子(東餅田2602/建昌保育園内) ☎67・3333

英語で遊ぼう 5.23 ☎ 10:00~11:00

正しい英語の発音を通して、歌やダンス、読み聞かせを楽しむ。

定員/親子10組(多数の場合は抽選) 申込期限 5/15(月)午後4時
対象/2歳児~未就学児
講師/福山ジェン(英会話講師)

場所・問 かじき親子つどいの広場「かじきっず」☎73・6912

わらべうたベビーマッサージ 5.18 ☎ 10:00~11:00

歌いながらベビーマッサージ。赤ちゃんとも楽しいスキンシップ。

定員/親子10組(多数の場合は抽選) 申込期限 5/10(水)午後4時
対象/0歳児
講師/田中仁美(NPO法人わらべうたベビーマッサージ研究会認定講師・CMUアルパムアドバイザー)

場所・問 あいら親子つどいの広場「あいあい」☎73・5333

<p>Imamura AYANE</p>	<p>いまむらあやね 今村文音ちゃん H28.4.20 生まれ あーちゃんが産まれて、お家がさらに明るくなりました。ありがとうございます。 パパ知寛さん・ママ寛子さん</p> <p>オススメ遊び場 【市内】蒲生中央公園(3歳の兄と) 【市外】水族館、吉野公園</p> <p>関心ごと 離乳食・幼児食のレシピ検索。何でもよく食べてくれるので、レシピを拡げたいです!</p>	<p>Matsuyama HARUTO</p>	<p>まつやまはると 松山遥歩くん H28.4.11 生まれ 1歳のお誕生日おめでとう☆これからも笑顔いっぱいのはるくんできてね。 パパ敬一さん・ママ美耶さん</p> <p>オススメ遊び場 【市内】あいあい・建昌っ子・総合運動公園</p> <p>関心ごと 4月から保育園!早く慣れてお友達いっぱいできるといいな☆</p>	<p>あいらいボーイズガールズ</p> <p>掲載ご希望の場合は、あいらいでお申し込みください。申し込み多数の場合は抽選になります。次回の申込期限は5月10日(水)対象は今年6月生まれのお子さまです。</p>
<p>Hamada HOMARE</p>	<p>はまだほまれ 浜田歩希ちゃん H27.4.23 生まれ いつもニコニコ、誰からも愛される女の子になってね。 パパ康平さん・ママ早希さん</p> <p>オススメ遊び場 【市内】あいあいたい公園、あゆみ、建昌っ子 【市外】鹿児島空港</p> <p>関心ごと ピアノを触りながら、元気に歌を歌うこと。</p> <p>悩みごと イヤイヤが激しく、どこでも寝っ転がってしまうこと。</p>	<p>Motomura MOMOKA</p>	<p>もとむらももか 本村百花ちゃん H27.4.6 生まれ にっこり笑顔が可愛くてお茶目なももちゃんのごとが大好きだよ〜! ママ舞さん</p> <p>オススメ遊び場 【市内】あいあい 【市外】かこしま水族館</p> <p>関心ごと 弟のお世話や花の水やりなどといったお手伝い。</p> <p>悩みごと 遊び食べをして食事に時間がかかること。</p>	
<p>Waki NODOKA</p>	<p>わきのどか 脇のどかちゃん H27.4.23 生まれ いつも笑顔で周りを幸せにしてくれてありがとうございます。 パパ直樹さん・ママ玲子さん</p> <p>オススメ遊び場 【市内】親子つどいの広場 【市外】水族館</p> <p>関心ごと トイレトレーニング。</p> <p>悩みごと 寝る前の指しゃぶり。</p>	<p>Ogura MIKOTO</p>	<p>おぐらみこと 小倉真神くん H27.4.19 生まれ 真神へ、よく食べて食べて大きくなってね。 パパ竜一さん・ママ絵美さん・妹真心さん</p> <p>オススメ遊び場 【市内】かじきっず</p> <p>関心ごと お姉ちゃんの実似を良くして物覚えがいい。</p> <p>悩みごと 腕枕しやないと寝れない。</p>	

April 2017



あいら有機野菜でみなさんを健康・元気に!

今月の勇氣農家さん

#5

県内最多数を誇る始良市の有機農家さんたちをご紹介します。

「子どもたちに野菜の魅力を伝えたい」
定番野菜から欧州野菜まで作り込む——。

「今は出荷できる野菜が作付けしたうちの5割程度。堅実な収穫をしていくため、植え付けのタイミングや土壌改良などを学ぶ日々です。先輩農家さんを見習い、土や気候の相性に合う野菜を模索しながら、安定した野菜づくりをめざして一日一日を大事に取り組むようにしています。小売店に出回っている馴染みの野菜のほか、毎年少量ずつですが数種類のヨーロッパ野菜も栽培しています」と宮寄さん。20代の頃、イタリア料理店の勤務経験もあり、食材として使用していたヨーロッパ野菜にも注目している。野菜をただ生

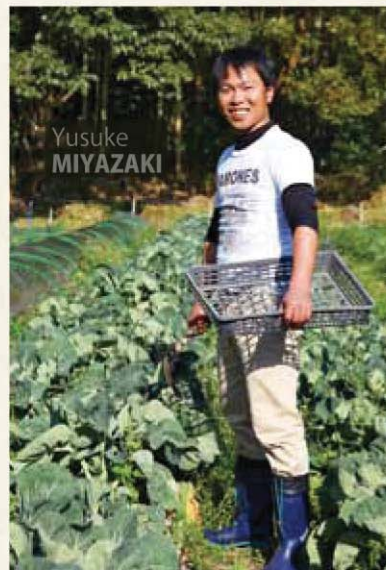

商社マンから
Uターン・有機農家へ

みやざき ゆうすけ
宮寄 裕介さん(蒲生町久末)

得意野菜

さつまいも、ピーマン
芽キャベツ、欧州野菜

産するだけでなく、料理に最適な食材をイメージして作り込む。
「鹿児島にもイタリアンやフレンチなどの飲食店は少なくないと思いますので、ヨーロッパ野菜が、しかも有機栽培のものが県内で調達できれば鮮度も抜群で、始良市の有機野菜がより広い分野で活用されると考えています」
現在、蒲生にある計7反(300坪)の畑で年間約30品目を栽培。今年就農3年目を迎え、農場の規模拡大もめざしている。
「3歳の息子は食卓であまり野菜を食べないんですが、畑に連れて行くともぎたての野菜を『おいしい!』と言ってバリバリ食べます。野菜ではない別の食べ物だと思っているみたいです(笑)。できるだけ多くの子どもたちに農業や野菜の魅力を伝えたいですね」と語る。農場で子どもの笑顔を見るたびに安全な野菜を作る喜びを噛みしめる。

安全・安心だけでなく、
有機野菜の美しさも発信中——。

今月の農家さんが育てた野菜と、その野菜を食材として使用した料理の一部をご紹介します。市産有機野菜の魅力を広報紙以外の媒体も使ってお届けしています。SNS「Instagram」を活用し、有機野菜が放つ多彩な表情を全国に発信中です。

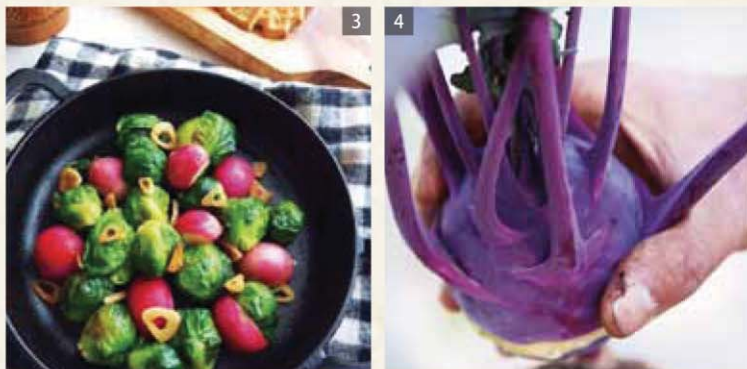

①ブロッコリーとカリフラワーの掛け合わせ・ロマネスコ。②芽キャベツ。かわいい形状が印象的。③芽キャベツをガーリックとバターでソテー。仕上げはお醤油。料理画像提供/ai26non④キャベツの一種・コールラビ。球体の茎の部分を食べる。

Instagram



@aira_organic

※ホームページは「あいら有機野菜」でご検索ください。



市産有機野菜は、くすくす館、Aコープあいら店、コープかごしま始良店、JAファーム重富、イオンタウン始良などでお買い求めいただけます。

問 農政係 ☎52・1211 (内線222)



ぶらっと、まちかど図書館

親子映画、貸出ランキング、蔵書検索、
各種サービスなど図書館情報はWEBで

あいらしりつとしょかん

検索



おサイフケータイで
かざして、
かりよう!



RECOMMEND

わたしの一冊 感想カードから (匿名希望)

花いくさ

鬼塚忠 著 角川書店



鬼塚さんが、鹿児島出身の作家とのことで
手に取りました。その面白さに一気に読了しま
した。物語は、主人公の池坊専好という僧侶
と、その友である千利休。豊臣秀吉が利休の
才能に嫉妬し、切腹させられたことに池坊が
怒り生け花で仇を討つというものです。息も
つかせぬ話の展開、ラストの一章は圧巻でし
た。また、6月には映画化され公開のこと
です。池坊を野村萬斎、千利休を佐藤浩市、
秀吉を市川猿之助という配役で今から映画が
楽しみです。

NEW ARRIVALS

気になるオススメ新着本

鹿児島市の昭和

原口泉 監修 樹林舎



戦前・戦中の学校、戦後の風景や街並み、懐か
しい暮らしの情景、交通網の整備と交通機関の返
還・・・鹿児島市の主に昭和の写真を、年代順
またはテーマごとに分類して収録。

ラジオのお仕事

室井昌也 著 勉誠出版



DJ、実況アナなどの喋り手から、ディレク
ター、報道記者といった裏方さん、ラジオ局を支
える営業、広報担当者まで、ラジオ業界に関わり
働く人々を紹介。

ガーディアン

薬丸岳 著 講談社



いじめ、不登校などで荒れていた中学校は、匿
名生徒による自警団「ガーディアン」によって落ち
着いた。赴任したばかりの秋葉は単身、学校の謎
に迫るが...

地元スーパーの美味しいもの、 旅をしながら見つけてきました。 47都道府県!

森井ユカ 著 ダイヤモンド・ビッグ社



日本全国のご当地スーパーを巡り、地元の従業
員に話を聞きながら、地元ならではの美味しい
ものを厳選。お惣菜売り場で買ったものを食した
記録「スーパーディナー」も紹介。

老いては夫を従え

柴門ふみ 著 小学館



「管理人」の文字を「菅直人」と読み間違えたエ
ピソードから、体調の急変で倒れ救急車で運ば
れた話など。「老い」をテーマに綴った、笑いと涙
満載のエッセイ。

MONTHLY MOVIES

世界の名画・アニメーション



中央図書館 2階ホールでは、200インチの大型
スクリーンで、毎週水曜に「水曜名画座 (土曜に
再上映)」、土・日曜は親子映画を上映中。

※行事などでお休みする場合があります。

5月のピックアップ作品

水曜名画座 10日(水) 午後2時～

ブタがいた教室

監督:前田 哲
出演:妻夫木 聡、大杉 漣、
26人の子どもたち
2008年作品(日本)



親子映画会 13日(土) 午後2時～

シリーズ:

「にじいろのまかな～やうじょう編」

2005年作品(日本)



たとえば、
この絵本



ワクワクこどもBOOKS

児童書

新芝居



さてさて、きょうのおはなしは...

瀬田貞二 再話・訳 野見山響子 画
福音館書店



モモちゃんにきたぞうさん

松谷みよ子 脚本 土田義晴 絵
童心社

お子さんへ、心地よい読み聞かせを

5月のおはなし会

加治木図書館

27日(土)
午前10時30分～

中央図書館

6日・20日(土)午後3時～
12日(金)午前11時～

(おはなしだっこの会)



おはなし会の様子

春うららかな日差しの嬉しい季節に
なりました。学校や職場では新しい環境・メンバー
で、それぞれの目標に向かって意気込んでいることと
思いますが、図書館もお話会や映画会などを
ご用意してお待ちしています。



中央図書館
もりなが館長

朝9時
開館

中央図書館 ▶ ☎ 64・5600 加治木図書館 ▶ ☎ 62・2605 蒲生公民館図書室 ▶ ☎ 52・1771

休 毎週月曜。 ※ほか休館日 (甲) (加) (蒲) 5/3(水)、5/4(木) (加) (蒲) 5/5(金) (甲) (加) 5/25(木)

約145万冊の蔵書が借りられるようになりました

始良市近隣3市19の図書施設が利用可能に――。

図書館の利用は原則市内在住者か通勤・通学者となっていますが、4月から特別に本市以外の3市19施設も利用できるようになりました。一気に約145万冊もの蔵書を借りることができるようになっています(本市の蔵書は約20万冊)。このネットワークは、かごしま連携中枢都市圏4市による連携事業のひとつです。

かごしま連携中枢都市圏

鹿児島市を中心に日置市、いちき串木野市、本市の4市が協力して行政サービスの向上に取り組んでいます。

利用できる図書施設位置図(連絡先などは右表)



利用方法

利用登録

借りたい施設で登録。免許証など住所が確認できるものをお持ちください。

借りる

借りられる冊数や期間は施設で異なります。

返す

借りた施設への返却協力をお願いします。※どの施設でも返却できます。

問合せ先
中央図書館 ☎ 64・5600

3市19施設一覧表

鹿児島市		
名称・電話番号	休館日	開館時間
1 市立図書館 ☎099-250-8500	毎週火曜 ※祝日時は翌平日	平日 9:30~21:00 土日祝 ~18:00
2 城西公民館図書室 ☎099-224-6993	なし	平日 9:00~19:00 火・土日祝 ~18:00
3 谷山市民会館図書室 ☎099-268-2439		
4 谷山北公民館図書室 ☎099-269-6395		
5 伊敷公民館図書室 ☎099-220-1866		
6 武・田上公民館図書室 ☎099-281-0698		
7 吉野公民館図書室 ☎099-244-2566		
8 吉田公民館図書室 ☎099-294-1219		
9 郡山公民館図書室 ☎099-298-2220		
10 喜入公民館図書室 ☎099-345-1159		
11 松元公民館図書室 ☎099-278-1312		
12 桜島公民館図書室 ☎099-293-2725		
13 東桜島公民館図書室 ☎099-221-2328		
日置市		
14 市立中央図書館 ☎099-273-6886	毎週木曜 毎月第3火曜	9:00~19:00
15 ひよし図書館 ☎099-292-2001	毎週月曜 毎月第2金曜	平日 9:00~18:00 土日祝 ~17:00
16 東市来図書館 ☎099-274-9610	毎週月曜 毎月第4金曜	
17 ふきあげ図書館 ☎099-245-1711	毎週月曜 毎月第3金曜	
いちき串木野市		
18 市立図書館 ☎0996-33-5655	毎週月曜 ※第3除く 毎月第3日曜	平日 9:00~19:00 土日祝 ~17:00
19 市立図書館市来分館 ☎0996-21-5800		

※臨時休館もありますので予めご確認ください。

宮崎駿監督の『魔女の宅急便』を企画・製作協力した映画制作会社(株)グループ風土舎の映画プロデューサー・三角清子さん(薩摩川内市出身)が始良市を訪問。三角さんは本市ゆかりの椋鳩十を記念した児童文学賞受賞作品を昨年映画化。現在、全国各地で公開されている。

「ゆずの葉ゆれて」の舞台は鹿児島は家族のように親しくしているジイちゃんとバアちゃんが暮らしていた。いつも当たり前のような存在であったジイちゃんがある日、息を引き取り、武は初めて身近な人の死と直面し戸惑う。ジイちゃんの家には1本の柚子の木があり、武は葬儀の後、この木がかつて若い頃のジイちゃんがバアちゃんに贈ったプレゼントであったと聞かされる。武はヒサオ



原作は「ぼくとあいつのラストラン」(ポプラ社/佐々木ひとみ著)。主題歌「君の名前を呼ぶ」は澄み切った歌声が印象的な元ちとせが歌う。主演・松原智恵子、津川雅彦

◎グループ風土舎みずぶる

4/20 木

身近な人が逝き
初めて死と向き合う少年。
秘められた過去を知る——

という謎の少年と出会い、ジイちゃん
とバアちゃんの意外な過去を知りは
じめる——。

「本当の幸せとは何かを考えながら観ていただきたいです。何をもちて
幸せなのかを振り返る機会になるはず。地域の人々との結びつきや心の
つながりも鹿児島ならではです」と
三角さん。作品では人が亡くなること
の意味を学んでいく少年の姿と、
知られざる過去に触れることで深
まっていく人情が描写されている。

昨年12月、ソチ国際映画祭で特別
賞を受賞、また、主演の松原智恵子さ
んは主演女優賞を受賞している。



映画プロデューサーの
三角清子さん

NEW 今月号から旬の映画情報と市民のみなさん限定の映画クーポン券をお届けします

始良市民だから お得な割引。

ジュービー
JIMOVIE

お子さんからご年配の方まで“地元(JIMOTO)”で“映画(MOVIE)”を楽しんでいただくコーナー。イオンタウン始良にオープンする映画館・シネマサンシャイン始良に賛同をいただき、市民のみなさん限定の割引クーポンをお付けして毎月旬の主な映画を今月からお知らせします。



ReLIFE リライフ

4/20 木



美女と野獣

4/21 金



無限の住人

4/29 土



名探偵コナン
から紅の恋歌(ラブレター)

4/20 木

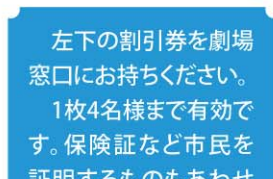

ワイルド・スピード
ICE BREAK

4/28 金



ラストコップ THE MOVIE

5/3 水



ガーディアンズ・オブ・
ギャラクシー：リミックス

5/12 金

左下の割引券を劇場
窓口にお持ちください。
1枚4名様まで有効で
す。保険証など市民を
証明するものもあわせ
てご持参ください。

CINEMA SUNSHINE. x AIRA voucher

シネマサンシャイン始良
「市民映画クーポン」

通常料金
から

¥200
割引券

この券を切り取り、免許証や保険証、マイナンバーカードなどの市民を証明するものと一緒に劇場窓口にご持参・ご提示ください。1枚4名様まで有効です。※特別興行・他の割引・サービス料金・サービス代との併用は不可。

有効期間 4月20日～5月31日 複写禁

通常料金(割引対象)

- 一般 ¥1,800
- 大学生 ¥1,500 ※1
- 高校生 ¥1,000 ※1
- 中学生～3歳 ¥1,000 ※2

※1 学生証をご提示ください。
※2 2歳以上から代金を
いただく作品もあります。

サービス料金/デイのご案内

- レイトショー(20時～) ¥1,300
- レディースデイ(毎水・女性) ¥1,100
- ファーストデイ(毎月1日) ¥1,100
- シネマサンシャインデイ(毎月15日) ¥1,100
- シニア(60歳～) ¥1,100
- 夫婦50割引(夫婦どちらかが50歳～の夫婦2人) ¥2,200

お問い合わせ(4/20以降)

CINEMA SUNSHINE. シネマサンシャイン始良
(イオンタウン始良内) ☎55-0333

市民を証明するものとして
「始良ぎんこう WAON カード」も
特別に使用できます。



家庭で実践 3つのR!

1000tのごみを減量、できるか?



ごみを出さない工夫で宴会をもっと楽しく!

4月は進学・就職の季節。本市で新生活を始めた方も多いかと思えます。日々の生活で避けられないごみの排出。ごみの分別や排出場所などのルールをしっかり守ることで、ごみをなるべく出さないような工夫をしましょう。

1 ごみを減らす3つのR

- Reduce(リデュース)／減らす
- Reuse(リユース)／再利用
- Recycle(リサイクル)／再生利用

ごみの発生原因を減らす『リデュース』はごみ減量の第1歩。「食べきれない量を買わない、つくらない」「過剰包装を断る」「使い捨ての商品を買わない」などは普段からの心がけが重要です。また、

『リサイクル』や『リユース』することで、ごみの減量や有効活用につながります。

Let's 環境旋風 みんなでごみ減量化!

これから5月に入り、連休でバーベキューなど外で宴会を楽しむ方も多いと思います。次のことを守って環境に配慮し、エコな宴会を楽しみましょう。

● 食べ残しを減らすために余計な差し入れは厳禁。

● 飲み物は瓶ビールや焼酎をケース買いし、瓶は酒屋に返却。

● マイ箸・マイコップ・マイ皿の活用。

**分別あるある
これが正解。**
間違いやすい分別品目をご紹介します!

焼酎などの紙パック ※コーティングあり	→	可燃 [黄袋]
一升瓶	→	びん類
ビール瓶	→	びん類

◎問合先・生活環境係 ☎66-3189

シリーズ 錦江湾に住む旬の生き物たち

「ミナミハンドウイルカ」

錦江湾にはイルカが棲んでいる。これはもう広く知られていることなので、あまり驚く人はいないと思う。しかし、本市が面しているような内湾の奥部でそこから出ることなく、多くのイルカが生息し続けているのはとても珍しいことだ。恐らく世界でも数少ない生息事例だと思われる。

錦江湾奥に棲むイルカは「ミナミハンドウイルカ」という、世界中の暖かい海で見られるイルカだ。鹿児島水族館にいるハンドウイルカより少し小さく、クチバシが長いのが特徴。全身灰色だが、大人になるとおなかに黒い斑点が見られる。温暖な外洋で10〜20頭の群れをつくり、成体は2〜3m。1日に10〜15kgの魚やイカを食べる。実はイルカとクジラは仲間で、体が小さいものをイルカと呼び、錦江湾奥には小型のクジラが生息すると思っしてほしい。

最近の調査で、平均して60頭が常時確認されている。60頭のイルカたちが、毎年子どもを産み育て、大昔から変わらずに生きていける環境が錦江湾にはあるのだ。

イルカが近づくと他の魚が逃げてしまうので、漁をする人たちにはいささか嫌われるようだ。反して、イルカウオッチングと銘打ってイルカを船で追いかけて観光の目玉にするところもある。職業によってイルカの見え方も様々だ。

錦江湾奥のイルカたちは、恐らく私たち人間よりも大昔からこの豊かな海を選んで生き続けている。彼らが棲む錦江湾は私たちにとつても宝のような海だ。人間とイルカは錦江湾で共存していることを私たちが忘れないよう、彼らはときどき輝く背びれを見せて泳ぐのだろう。イルカが泳ぐ錦江湾を誇りに思いたい。



環境教育NPO法人くすの木自然館代表理事

浜本奈鼓



リニューアルしました

本号よりタイトルを「健康生活」から「健幸生活」へ変更しました。今年度は健康に関するテーマを8つ設け、来年3月号まで順次掲載します。

今月号のテーマは「見て、聴いて、知る、子どもの発達」です。6月号まで連載予定。

今回は、**子どもの食育**です。

「食育」のおさらい

食育とは、さまざまな経験を通じて、食に関する知識や食を選ぶ力を身につけること。乳幼児期は食べる意欲の基礎づくりや食の体験を広げる大切な時期といわれています。

子どもの成長・発育に合わせた食べ方

食べ物を口に入れ、十分にかむことによって食べる楽しみが生まれ、心と体の栄養になります。乳歯の生え方に応じて食材や調理方法を工夫し、乳歯が生え変わる時期はかみにくいので、食べ物や食べる時間に気をつけましょう。乳歯が生え揃ったら、かみごたえのある食品でかむ力を育てましょう。

よくかんで食べる習慣は、肥満を防ぐ、味覚の発達を促す、発音をはっきりさせる、脳の働きを活発にするなどの効用があるといわれています。

五感をつかった食べ方

料理を目で見て、色や大きさを確認し、香りを嗅ぎ、調理や食べる音を聞き、口に入れたときの触感を感じ、家族との楽しい食事を味わうことによっておいしさを感じるといわれています。



早寝・早起き・朝ごはん

朝ごはんを食べることは、脳や体のエネルギー源、便秘予防、生活習慣病予防になります。また、遊んだり、運動をしたりして、体を動かしてお腹をすかせ、食事をします。そして、ぐっすり眠ることで生活習慣や生活リズムを整えましょう。

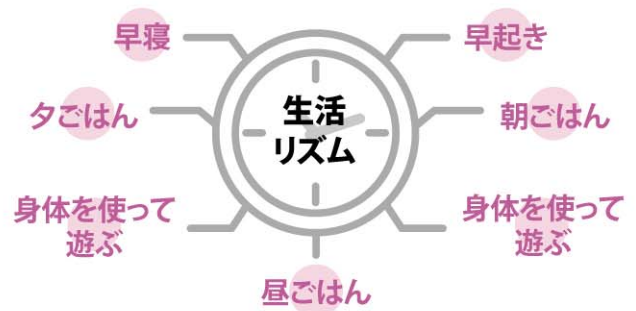

朝ごはんのポイント ~簡単なものから、食べる習慣を~

朝は忙しく料理に時間をかけることがなかなか難しいです。ポイントは時間をかけず食べやすく、栄養のバランスを考えます。炭水化物(ご飯、パンなど)とたんぱく質(肉、魚、卵、大豆製品など)とビタミン(果物、野菜など)を組み合わせましょう。

メニュー例

- サンドイッチ
パンにハム、チーズ、きゅうり、レタスなどを挟む。
- 納豆ごはん
ごはんにな豆、しらす干し、刻みのりなどをまぜる。
- 具だくさんみそ汁
野菜や豆腐などを入れてみそ汁にする。
- フルーツヨーグルト
プレーンヨーグルトと季節の果物をまぜる。

問 健康推進係 ☎66-3293

65歳以上のみなさん!

介護保険

「ボランティアポイント制度」

登録者を募集しています。

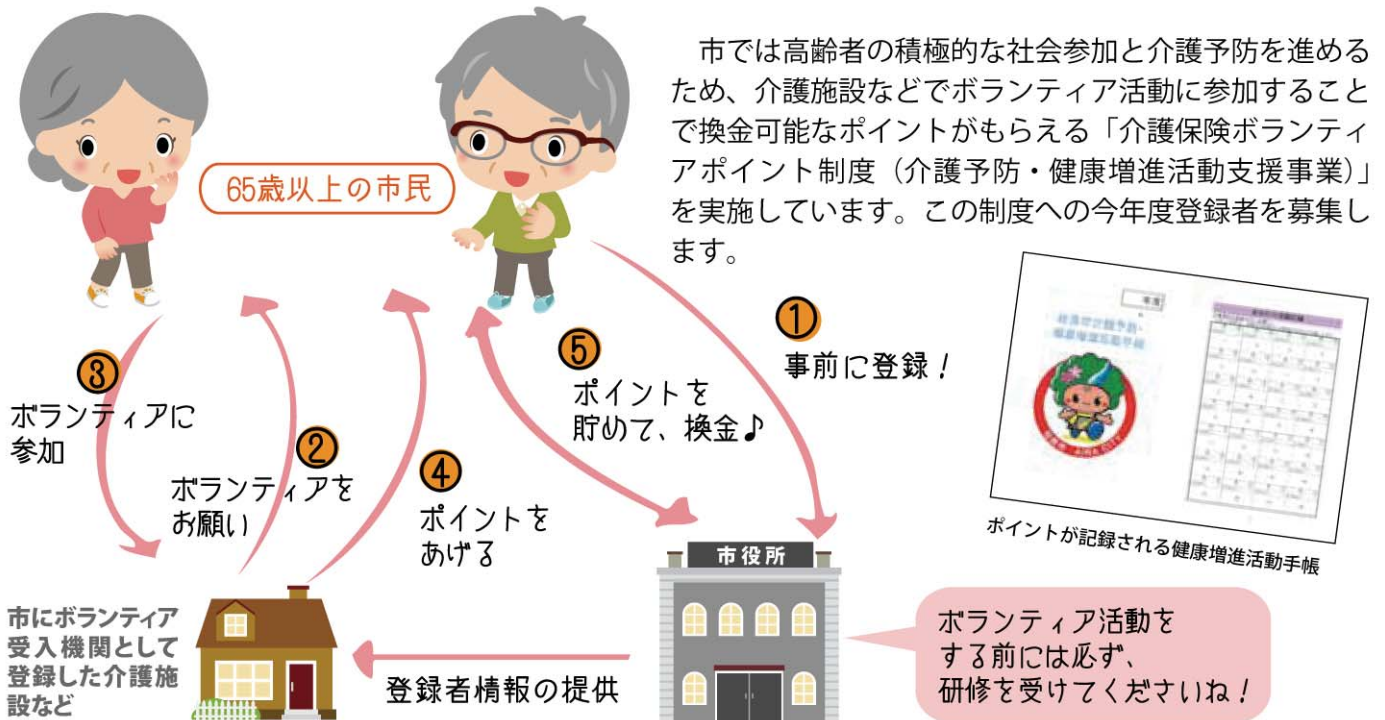

ボランティア活動をしたい方は次の項目に該当する必要があります。

- ① 研修受講日当日に65歳以上の市民の方で、介護保険料などの滞納が無い方
- ② 介護施設などボランティアできる場所までご自身で行き来できる方
- ③ 次の研修日のいずれかに1回受講できる方

- ・ 5月24日(水)午前10時～11時30分(受付9時30分～) 研修場所 始良公民館2階 会議室1～3
- ・ 11月8日(水)午前10時～11時30分(受付9時30分～) 研修場所 始良市役所本館2階 大会議室

申込方法 担当窓口へ備え付けの活動登録申請書に、必要事項を記入し、窓口へご提出ください。申請時には印鑑(シャチハタ不可)もご持参ください。

受付日時 午前8時30分～午後5時15分(土・日・祝日を除く)

窓口・問合せ先 長寿・障害福祉課 長寿福祉係 ☎66・3251
加治木福祉係 ☎62・2111 (内線131)
蒲生福祉係 ☎52・1211 (内線273)

高齢者支援のグループ 登録で活動ごとにポイント

●長寿・障害福祉課

- 高齢者元気度アップ地域包括ケア推進事業は、高齢者と社会とのつながりを持つ機会をつくる活動を行うグループ（団体・地域）を募集。登録グループは対象の活動を行うとポイントを取得。ポイントは商品券と交換でき、地域活動へつなげることが目的です。対象活動には1日1回（60分以上の活動）に1ポイント。1ポイントは千円（1グループの年度上限は12万円分の商品券）です。
- 対象グループ**（全てに該当すること）
- ①市内在住者で構成される任意の団体で、他の制度の補助を受けていない
 - ②構成員は5名以上で、半数以上を65歳以上の高齢者で占めること
 - ③代表者を定め1ヶ月に1回程度以上継続的に活動すること

対象活動

- ①高齢者の仲間作りを支援する活動※サロン活動など
 - ②高齢者の見守り、安否確認声かけ、話し相手など
- ※グループが主催・運営し、準備・後片付けを除いた1回1時間以上の活動に限定。打合せ、反省会などは対象となりません

申込方法

窓口にて申請書など必要書類をご提出ください。

※書類は問合先にあります。

問長寿福祉係 ☎66-3251、

加福祉係 ☎62-2111 ☎

131、補福祉係 ☎52-1

211 ☎273

国保・後期高齢者医療

がんドック受診者募集

●保険年金課

がんドック（PET検診）

の受診希望者を募集。

申請期間 5月1日(月)～10月

31日(火)※平日のみ

実施医療機関 厚地記念クリ

ニックPET画像診断セン

ター、南風病院

助成金額

受診費用の半額※5万円が上限

対象者 国民健康保険・後期

高齢者医療保険の被保険者

定員 国民健康保険 先着1

60人、後期高齢者医療保険

先着30人

申請時に必要な物 国民健康

保険の方は受診者の被保険者

証と世帯主の印鑑、後期高齢

者医療保険の方は受診者の被

保険者証と受診者の印鑑※申

請時に受診者の身長・体重の

情報が必要です。事前にご確

認ください。

その他

・医療機関に直接予約されて

も費用助成はできません。

受診希望者は必ず申請をお

願いします。

・費用助成は申請期間内の申

請者のみです。

・申請は原則、受診希望者本

人です。電話での申込は受

け付けていません。

・受診日は申請後、希望日を

もとに決定。がんドックの

受診者は6月から実施予定

の特定健診、長寿健診は受診できません。

・がん、人間、脳ドックの助成は今年度で1回のみです。

問国保医療係 ☎66-3279、

高齢者医療係 ☎66-3111

7、加保険医療係 ☎62-1

111 ☎134、補保険医

療係 ☎52-1211 ☎25

3

加治木運動場の無料開放

●保健体育課

子ども達が親または友達と自由に遊べる場の提供を目的とした開放。

日時 5月21日(日) 午前8時

～午後5時

場所 加治木運動場（加音

ホール横）

※普段から活動している団体

など（連盟・協会・同好

会・スポーツ少年団など）

での利用は不可。

問スポーツ振興係 ☎62-1

11 ☎233・234

11 ☎233・234

5月
から

広報あいら「AIRAview」

1冊にまとめて発行

発行日は毎月15日です

合体!

お知らせ版と
通常版を統合



15日発行「通常版」

現在、広報紙は毎月「通常版」と「お知らせ版」の2種類を発行していますが、5月からこの2つを1冊にまとめて発行します。

毎月1日発行の「お知らせ版」と15日発行の「通常版」を統合し、5月からは毎月15日のみが発行日となります。今後さらに読みやすい紙面づくりの工夫に取り組みます。

なお、自治会の文書発送日は今までどおり変更はございません。

問 広報広聴係 ☎66-3111 内線228

県民の森イベント

● 林務水産課

みどりの教室（庭木の剪定学習）緑化相談

日時 5月13日(土)午前10時～

(受付午前9時30分～)

参加料 800円※傷害保険

料・弁当代など

定員 30人※応募多数の場合

は抽選

持参品 帽子、手袋、剪定ば

さみ、小型ノコ、筆記道具、

飲み物など

申込締切 5月3日(水)

場 場 県民の森緑化セン

ター ☎59-12374

野の花を使った生け花教室

日時 5月21日(日)午前10時～

(受付午前9時30分～)

参加料 1300円※材料

費・弁当代・傷害保険料など

定員 15人

持参品 作業ができる服装、

軍手、花ばさみ、飲み物など

申込締切 5月11日(木)

ホタル観賞・カブトムシ飼育

ファミリーキャンプ

ホタル観賞、カブトムシ飼

育学習など

日時 5月27日(土)午後2時～

※28日(日)まで

参加料 1人200円※傷害

保険料など。キャンプ施設利

用料金別途必要。

定員 先着10家族

持参品 軍手、懐中電灯、空

のペットボトル(2L) 子供

1人2本

申込締切 5月18日(木)

共通項目

申込方法

電話で参加者の住

所、氏名、年齢、電話番号な

どをお知らせください。

0557

● 社会教育課

加治木史談会総会・講演会

日時 5月6日(土)午前10時

龍門司坂、龍門滝、龍門司

ろまんウォーキング

● 加治木地域振興課

12時30分※総会(10時～)、

講演会(11時～)

場所 加治木福祉センター

参加料 300円※会員無料

講演 薩摩人の身長と食文化

講師 松尾千歳(尚古集成館

館長)

0558

龍門司坂石畳

龍門司坂、龍門滝、龍門司

ろまんウォーキング

● 加治木地域振興課

龍門司坂、龍門滝、龍門司

焼の窯元などを巡る。

日時 5月13日(土)午前8時〜午後1時頃※雨天時は5月20日(土)に延期

集合 龍門滝温泉玄関前

参加料 500円※保険料・資料代

持参品 弁当、飲み物

コース 龍門滝温泉↓龍門滝↓龍門司坂↓高倉展望所↓龍門司焼企業組合↓龍門司焼古窯↓龍門司焼次郎太窯↓陶夢ランド(昼食・休憩)↓龍門滝温泉※約7km

団体 NPO法人かぢぎ披露芽隊

上村 ☎ 62-11160

E-mail: hige1160@ksh.

biglobene.jp

第47回歩こう会

共に語ろう健康・

まちづくり

●加治木地域振興課

日時 5月20日(土)8時45分〜正午頃※少雨決行

場所 ふれあい物産館

参加料 200円※保険・資料代

コース 端山神社はやま↓蒲生田通りかもた

↓加治木銭鑄銭所跡↓菅原神社↓性応寺↓国登録文化財「森山家住宅」↓黒川海岸↓加治木港

※平坦な道のり、約4km

申込方法 氏名、住所、電話番号、年齢をお知らせください。※当日参加可

団体 加治木町まちづくり協議会

田吉村 ☎ 63-0364 (留守)

電 ●

第122回思川水系美化の日

●生活環境課

日時 5月20日(土)午前7時30分

〜(1時間程度)※小雨決行

場所 やなせ整形外科横

内容 あじさい植込地の除草、ごみ拾い

持参品 軍手、刈払機、鎌など

※当会の刈払機もあります。燃料・ごみ袋は用意します。

団体 事務局 田和 ☎ 090-0136

09-6154

おもちゃ病院の開設

●長寿・障害福祉課

日時 5月7日(日)、21日(日)午前10時〜午後3時

場所 松原地区公民館

料金 無料(部用品代は実費)

※開設はボランティア

団体 良おもちゃ病院 長田 ☎ 66-11248

みなさんの地域でも開催

食改さんの食育・

健康づくり教室

●健康増進課

食生活改善推進員(ヘルスマイト)は、"私達の健康は私達の手で"をスローガンに、食を通じた健康づくり・食育活動を推進しているボランティア団体です。開催を希望される場合はお早めにご連絡ください。

対象 自治会、子ども会、自主サークル、高齢者サロンなど

内容 調理実習・講話

経費 食材料費など一部ご負担

※時間・場所などの詳細はご依頼時に確認します

団体 食生活改善推進員協議会 ☎ 古 城 ☎ 67-0612

市職員人事異動 ● 総務課

4月1日付けの市職員人事異動をお知らせします(課長級以上)。

新所属	氏名 ※ () 内は異動前の職名
【部長級】	
総務部長 兼始良総合支所長	恒見 良一 (保健福祉部長)
加治木総合支所長 兼加治木地域振興課長	増田 明 (農林水産部次長兼耕地課長)
蒲生総合支所長 兼蒲生地域振興課長	田之上茂広 (農業委員会事務局長)
保健福祉部長	松元 滋美 (蒲生総合支所長 兼蒲生地域振興課長)
農林水産部長	宮田 昭二 (企画部次長兼商工観光課長)
教育部長	竹下 宏 (水道事業部長)
議会事務局長	柊野 信也 (総務部次長兼総務課長)
水道事業部長	脇 義朗 (水道事業部次長兼施設課長)
消防本部消防長	福ヶ迫勇二 (消防本部次長兼警防課長)
【次長級】	
総務部次長 兼秘書広報課長	宮園 正浩 (企画部企画政策課長)
総務部次長兼財政課長	大山 勝範 (消防本部消防総務課長)
危機管理監 兼危機管理課長	庄村 幸輝 (消防本部中央消防署長)
総務部次長 兼行政管理課長	橋本 博文 (監査委員事務局長、選挙管理委員会事務局長、公平委員会事務局長)
会計管理者兼会計課長	甲斐 一寛 (総務部行政管理課長)
企画部次長 兼地域政策課長	福元 義行 (企画部地域政策課長)
保健福祉部次長 兼子ども政策課長	鮫島美保子 (保健福祉部子ども政策課長)
農林水産部次長 兼農政課長	岩下 直司 (農林水産部農政課長)
農林水産部次長 兼耕地課長	上原 一美 (建設部次長兼都市計画課長)
建設部次長兼土木課長	徳部 健一 (建設部土木課長)
教育部次長 兼教育総務課長	水流 哲也 (総務部税務課長)
教育部次長 兼学校教育課長	小林俊一郎 (種子島中学校校長)
議会事務局長 兼議事庶務課長	谷山 浩 (議会事務局議事庶務課長)
農業委員会事務局長	湯脇 信一 (総務部収納管理課長)
消防本部次長 兼消防総務課長	和田 人司 (農林水産部林務水産課長)

新所属	氏名 ※ () 内は異動前の職名
【課長級】	
総務部総務課長	高山 八大 (総務部総務課長補佐 兼人事係長)
総務部税務課長	別當 法仁 (企画部情報政策課長)
総務部収納管理課長	草水 博行 (総務部収納管理課長補佐 兼収納第一係長)
企画部企画政策課長	松林 洋一 (保健福祉部保険年金課長)
企画部情報政策課長	米澤 照美 (総務部財政課長)
企画部商工観光課長	原田 正巳 (保健福祉部健康増進 課長補佐兼健康推進係長)
市民生活部 男女共同参画課長	岩澤 良子 (教育部図書館事務局長補佐 兼奉仕係長)
保健福祉部 長寿・障害福祉課長	野村 昭彦 (加治木総合支所加治木地域 振興課長補佐兼地域振興係長)
保健福祉部保険年金課長	竹下 弘子 (市民生活部 男女共同参画課長)
保健福祉部健康増進課長	濱田 耕一 (企画部地域政策課長補佐 兼自治振興係長)
農林水産部林務水産課長	竹下 晃 (保健福祉部子ども政策 課長補佐兼子ども給付係長)
建設部都市計画課長	丸山 修 (鹿児島県土木部都市計画課 技術主幹兼街路係長)
教育部社会教育課参事	関 一之 (教育部社会教育課長補佐 兼文化財係長)
教育部図書館事務局長	杉尾 正一 (保健福祉部 長寿・障害福祉課長)
水道事業部施設課長	岩下 伸一 (水道事業部施設課長補佐 兼工務係長)
監査委員事務局長	郡山 秀樹 (市民生活部環境施設課長)
消防本部予防課長	小宮路昭一 (消防本部中央消防署副署長)
消防本部警防課長	蓬原 信一 (消防本部警防課 通信指令室長)
消防本部中央消防署長	郡山 敬二 (消防本部始良分遣所長)
中央消防署副署長	中村 祐一 (消防本部警防課長補佐 兼警防係長)
始良分遣所長	松元 寿信 (消防本部中央消防署 第1当直隊長)

5月の休日在宅医など

日(曜日)	市町名	医療機関・薬局名	診療科目	電話
3日 (水)	霧島市(隼人)	島田泌尿器科医院	泌尿器科	42-7733
	霧島市(隼人)	はやと整形外科	整形外科	43-6111
	始良市(始良)	徳重医院	内小児胃腸科	65-2070
	始良市(始良)	前田皮膚科	皮膚科	65-1015
	湧水町	林内科医院	内科小児科	75-2047
	霧島市(隼人)	椎原眼科医院	眼科	43-1050
	始良市(加治木)	すこやかクリニック	小児科	62-0308
	始良市(始良)	かれん薬局	—	64-5561
	始良市(始良)	あいら調剤薬局	—	66-1177
始良市(加治木)	新生薬局	—	63-0115	
4日 (木)	霧島市(国分)	帖佐クリニック	消循環外科	64-0711
	霧島市(隼人)	吉満内科クリニック	内科	42-8880
	始良市(加治木)	港町クリニック	整形理学療法科	63-9791
	始良市(始良)	山下わたる内科	内科	67-0101
	霧島市(横川)	伊東内科クリニック	内消呼吸器科	72-9088
	始良市(始良)	青雲会病院眼科	眼科	66-3080
	霧島市(国分)	いかりこどもクリニック	小児科	48-5858
始良市(加治木)	ゆり調剤薬局	—	63-0133	
5日 (金)	霧島市(国分)	国分外科胃腸科	外科胃腸科	47-2311
	霧島市(隼人)	たまいクリニック	泌尿器科内科	42-7300
	始良市(加治木)	加治木温泉病院	内科	62-0001
	始良市(始良)	荒武整形外科クリニック	整形外科	64-5111
	湧水町	田代医院	内科循環器科	74-2075
	始良市(始良)	たかひろ眼科	眼科	55-6000
	始良市(始良)	こどもクリニック山崎	小児科	65-1350
	始良市(加治木)	うらら薬局	—	65-3825
	始良市(始良)	中ノ丸薬局	—	67-7050
始良市(始良)	帖佐調剤薬局	—	65-8024	
7日 (日)	霧島市(国分)	とくしげ耳鼻咽喉科	耳鼻咽喉科	46-8133
	霧島市(隼人)	森クリニック呼吸器科・内科	内呼吸器科	42-8111
	始良市(加治木)	西園耳鼻咽喉科クリニック	耳鼻咽喉科	62-8787
	始良市(始良)	希望ヶ丘病院	内科	65-3207
	霧島市(牧園)	大庭医院	内科小児科	76-1984
	霧島市(国分)	高倉眼科	眼科	47-7300
	霧島市(国分)	こうの子どもクリニック	小児科	47-1211
	始良市(加治木)	ひかり薬局	—	62-7001
	始良市(始良)	ピッコロ調剤薬局	—	66-9510
14日 (日)	霧島市(国分)	原口産婦人科	産婦人科	45-0052
	霧島市(隼人)	八反田内科	内科	43-0606
	始良市(加治木)	徳重クリニック	内科耳鼻咽喉科	62-2672
	始良市(始良)	青雲会病院	脳外科内科外科	66-3080
	始良市(蒲生)	吉留クリニック	内科外科	52-1111
	霧島市(横川)	林内科	内科小児科	72-1818
	始良市(始良)	田中眼科	眼科	65-3986
	始良市(始良)	帖佐こどもクリニック	小児科	66-1800
	始良市(加治木)	のぞみ薬局	—	62-0234
	始良市(始良)	さわやか薬局	—	66-9922
	始良市(蒲生)	とまと薬局蒲生店	—	54-3020
	始良市(始良)	しまわり薬局始良店	—	66-9188
始良市(始良)	スマイル薬局始良店	—	73-8155	
21日 (日)	霧島市(国分)	梶原内科	内科小児科	47-3363
	霧島市(隼人)	浜崎医院	外科内科	42-0349
	霧島市(溝辺)	とくだクリニック	内胃腸消外科	64-1717
	始良市(始良)	尾田内科胃腸科	内胃腸科	65-7511
	始良市(始良)	クオラクリニックあいら	整形外科	65-9362
	湧水町	前田医院	内科	74-5001
	始良市(加治木)	始良みやもと眼科	眼科	62-1010
	霧島市(国分)	きたはらこどもクリニック	小児科	64-0677
	始良市(始良)	ピッコロ調剤薬局	—	66-9510
	始良市(始良)	my 薬局あいら	—	66-1635
	28日 (日)	霧島市(国分)	協愛病院	内科消化器科
霧島市(隼人)		鶴丸医院	耳鼻咽喉科	42-0439
始良市(始良)		錦江クリニック	内外循環器科	67-7755
始良市(蒲生)		伊地知医院	内科外科小児科	52-0027
霧島市(牧園)		霧島桜ヶ丘病院	内科	78-3135
霧島市(国分)		渡辺眼科クリニック	眼科	45-6888
始良市(始良)		立花こどもクリニック	小児科	73-3888
始良市(始良)		思川薬局	—	67-7123
始良市(蒲生)		蒲生薬局まちかみ支店	—	54-3000
始良市(始良)		フルール薬局	—	73-5994

※在宅医の診療時間は、午前9時～午後5時(眼科午後1時まで)。

※都合により在宅医が変更されることがあります。

☎保健予防係 ▶ ☎66・3293

夜間救急診療

【月曜～金曜】 午後8時～11時
(受付午後7時30分～10時30分)

【土曜・日曜・祝休日】 午後7時～10時
(受付午後6時30分～9時30分)

※受診前にまずお電話ください。

霧島市立医師会医療センター
(霧島市隼人町松永3320番地)
☎42・1171

歯科救急診療【日曜、祝日】

午前9時～午後3時

始良地区歯科医師会館口腔保健センター
(霧島市溝辺町・空港近く)
☎58・4388

こどもの救急電話相談【夜間】

お子さんの急な発熱、おう吐、下痢、腹痛などで分からないことがある場合は、経験豊富な看護師が応急処置や医療機関の受診の必要性などのアドバイスをします。

【平日・土曜】
午後7時～翌朝8時

【日曜・祝日・年末年始】
午前8時～翌朝8時

☎ # 8 0 0 0 (県内統一)
※つながらない時は
☎ 099・254・1186

緊急時の情報収集に

休日当番医や災害情報などを配信
防災・地域情報発信メール



- ①上のQRコード読み込み後、空メールをお送ってください。
- ②メールが届きます。本文にある指定URLにアクセス。
- ③ユーザー登録を行います。
※登録時に欲しい情報(ジャンル)を選択。

面白かった・ためになった記事に○をお付けください。

- | | |
|---------------|-------------|
| 1. クローズアップ | 2. あいらフラッシュ |
| 3. 情報ヒロバ | 4. 勇氣農家さん |
| 5. アイラキッズ | 6. まちかど図書館 |
| 7. アイラエコアクション | 8. 健全生活 |
| 9. 市内誘致企業ガイド | 10. 今月の始良人 |
| 11. ジムービィ | 12. その他 () |

広報あいらを読んだ感想、今後取り上げてほしい話題や記事、始良市への思い、あなたの身近な出来事などをお書きください。

ご協力ありがとうございました。

×キトリ線

応募のしかた (市役所へ直接持参も可能です)

上のハガキを切り取ってご利用ください。官製ハガキ、市役所に直接持参も可。抽選後の当選発表は発送をもってかえさせていただきます。応募いただいた方の個人情報は、プレゼントの発送以外には使用しません。寄せられた感想またはご意見を掲載する際、趣旨を変えない程度に添削することもあります。

その後、建物の構造上の課題なども含め、駅を所有するJRや地域のみなさんとも駅の価値と可能性を見出し、M・Hさんも含め、利用していただくみなさんや地域に永く愛される駅・拠点として今後も運用を考えているところです。

トイレトパーパーについては、駅舎(人目)から少し離れた場所にある、どうしても利用者のモラル・マナーの問題上設置していません

バーベキューや焼肉などを通じて、楽しく花見やパーテイなどをしていただきたいところですが、火気の取り扱いには市が管理する約150か所の公園で原則禁止にしています。禁止の理由は、火の安全対策や炭の後始末などが保障されていないためです。住宅地やお店、草木が多い公園もありますので、万が一のことを想定したルールとなっています。そのため、市民のみなさんには、火気を使わない花見をしていただくご協力をお願いしています。なぎさ公園などの一部の公園施設では許可制で火気の取り扱いも可能ですので、ぜひご利用ください。

読者の声 & プレゼント

[ビューヴォイス]
View Voice



[次の応募締切]

5月5日 (金)

当日消印有効

広報紙の感想、取り上げてほしい話題、あなたの身近な出来事などを送ってください。お便りの中から抽選で市内事業所からご提供いただいた特産品などを抽選でプレゼントします。たくさんのお便りお待ちしております。

◆孫がこの度、霧島市(隼人町)の鹿児島工業高等専門学校に合格しました。かねての孫の頑張り涙が出ました。3月1日に娘2人と孫2人、そして主人と私とでお祝いをしました。今度は4月に次女が初めて出産で赤ちゃんが生まれます。私も今毎日仕事に行っていますが、仕事を休んで次女と赤ちゃんを見てあげようと思います。やっとうれしい春が来たような気がします。(ヨシちゃんさん/東餅田)

◆鹿児島マラソンの応援にJRを利用して重富駅で降りて行きまし。当日はボランティアの方の誘導でスムーズに25キロ地点に着き、すっかり応援できました。みなさん雨の中お世話になりました。ただ、残念だったのは重富駅が古く構内に雨風を遮る屋根がないことです。次の大会があるかわかりませんが、屋根とトイレ(女子は一つしかなくペーパーもありません)をきれいにしてもらえたら嬉しいです。もちろん私もJRをもっと利用し

て地元の宝・日豊線に貢献したいです。(M・Hさん/加治木町反土)

雨の中、応援ありがとうございました。出場したランナーの方々に感想を聞いてみたところ、みなさん口をそろえて沿道の声援を励みに走ることができたと話されていました。始良市でも応援の声が湧き、重富駅では応援グッズやお応援弁当を準備して応援に訪れた利用者を歓迎しました。

が、駅員がいる場合は駅舎内で販売もしています。

◆(3月15日号掲載の)始良の桜の名所は知らないところもあって、行ってみようと思いましたが、何年か前かわかりませんが、ほとんどの花見ができるところでバーベキューができなくなると聞きました。現在、どこでできるのか、また、花見シーズンだけでもバーベキューができるようにならないのかなと思いました。火の始末やごみ問題などあると思いますが、何か良い方法は無いでしょうか。(はるかママさん/加治木町新生町)

今月の読者プレゼント
3名様

POSTCARD

ゆっくり手作りランチ&スイーツ 住宅街の隠れ家的カフェ

ラスティック カフェ
アンティーク調の癒し空間 Rustic Cafe



①生地はサクサク、中はふんわり。試行錯誤を重ねたというキッシュ。②アンティーク調の家具や雑貨が落ち着いて過ごせる時間を演出。

昨年10月、加治木町反土の住宅街にある民家を改装してオープンしたラスティックカフェ。畳の間が広がる店内にヨーロッパ製の雑貨や食器などが飾られ、和と洋の佇まいが共存するカフェだ。主に口コミで広がり、開店以来女性客を中心に県内外からも来店がある。

ランチは主に地元産の食材を使用。定番のキッシュプレートと時期で入れ替えるランチの2種類を用意。スイーツはチョコチーズを選べるケーキセットがあり、コーヒー豆の量り売りも好みの煎れ方で販売をしている。

「お客様のお話を邪魔せず、ゆっくりくつろいでいただけるお店づくりを心がけています」とオーナーの清水さん。今回はラスティックカフェさんからキッシュプレート(デザート付き/1,200円相当)を3名様にプレゼント。

Rustic Cafe 住 加治木町反土4-15-442 (休) 日・月曜日
☎ 090-4582-2674 営 11~16時(ランチLO/14時30分)

※読者プレゼントのご提供をお待ちしております。広報広聴係 ☎66-3111 まで

郵送の場合は
お手数ですが
52円切手を
お貼りください

8 9 9 5 4 9 2

始良市役所 秘書広報課 広報あいら「読者プレゼント」係 行 2017.4 #170

ご住所

お名前 (掲載する際、実名は載せません。イニシャルで掲載します)

ペンネーム (ペンネームを希望する場合)

電話

年齢 歳 性別 男 ・ 女

✕キリトリ線

木を細かく砕いたチップを燃焼させ、その熱を利用して発電する木質バイオマス発電。原料は森林から出る間伐材や廃材などを有効活用している。石油や石炭などを燃焼させる火力発電と比較し、地球環境にも優しい発電方法として注目されている。平成24年に国が始めた再生可能エネルギーの固定価格買取制度を受け、近年、九州圏内でも木質バイオマス関連の発電施設も増えている。

創立以来約半世紀、製紙用の木材チップ加工業を続ける三好産業株式会社は、この木質バイオマス発電に着目。本市周辺の豊富な森林や主要販路など、地理的優位性のメリットを見込み、2年前に北薩地域の生産拠点となる始良工場を設立した。

「発電施設と売電量の増加で、県内では木材チップの需要が高まり、供給量は設立

#13

三好産業株式会社
始良工場

蒲生町下久徳1736-1
☎ 73-4558

知られざる特殊な先端技術で
全国、そして世界に——。

— 市内誘致企業ガイド —



バイオマス発電用の木材チップを生産する三好産業株式会社始良工場のみなさん。環境保全にも取り組んでいる。

問 市企業商工係 ☎66・3145



1本7~8mほどの丸太を20秒で粉碎し、木材チップにする。

当初と比べると約1.5倍に増えています。これからも計画的に生産量を上げていきます」と牧野耕宇(まきのこうう)取締役。生産性を向上させ、高まる需要に応えたいと語る。

同社は森林保全の活動にも取り組み、植林や国や県が所有する森林の間伐などの事業にも力を入れている。一本の木の生育には30~50年の年月を要し、一度伐採された森林は簡単には再生しない。木を切るだけでなく、森林と共存しながら限りある資源を大切に活用し、環境への配慮にも注力している。

大切なものを共有できる蒲生で 自分たちも楽しめる場を増やしたい

47 カフェ運営/元地域おこし協力隊 **かいき 海木 渚さん**



Nagisa Kaiki

フードコーディネーターや食育インストラクター、有機農業や食の安全などを広く普及啓発する“オーガニックコンシェルジュ”など多彩な顔を持つ。「文化や芸術、珍しいもの好きなんです」と学生時代には学芸員の資格も取得している。大分市出身、蒲生町上久徳在住。

昨年から蒲生八幡神社鳥居すぐ横のアンティーク雑貨店「スーベニア」でカフェを営む海木さん。店は県内からの来店客だけでなく、県外や海外からの旅行者も立ち寄る交流拠点となっている。

海木さんは関西の大学を卒業後、大手信販会社に就職。その後転職を機に上京し、食の安全やカフェ運営の素地を独学した。30代を迎える直前に東日本大震災による強震と都市機能のマヒを体験。地震が当時生活することではいっばいだった日々や将来を見つめ直すきっかけとなった。

「震災後、食の安全性が改めて注目されはじめたこともあって、以前から関心のあった食に携わる仕事を探していました。ちょうど地場の食材を活かした特産品開発に必要な人材を募っていた薩摩川内市の地域おこし協力隊に目が留まり応募しました」

身ひとつで生き抜く、どんな状況でも対応できる引き出しの多い人間になりたいと思ひ、鹿児島への

移住を決意。地域おこし協力隊に着任すると、同市温泉郷の市比野に配属された。酒造会社と和菓子店が共同制作したお菓子をはじめ、製茶企業が手掛ける新商品の企画などを立案。任期3年という短期のなか、使命であった特産品開発にも貢献した。

「協力隊の任期が終了したら実家に戻ろうと考えていましたが、提案を受けていた蒲生でのカフェ経営の話に乗りました。始良は空港から薩摩川内市までの間、必ず通る場所で、蒲生や大楠は県外から友人が来るたびに案内できるちょうど都合の良い観光地。重富には県内を探し回ってようやく見つけた大好きなパン屋さんもあって全然知らない土地ではありませんでした。縁があつて(蒲生の)漆地域で田植えを体験したこともあつたんです(笑)」と始良市との接点について語る。

「人それぞれ大事にしているものは違いますが、特に蒲生に住んでいる人たちは大切にしているもの

が共通しているように感じます。自然だったり、風景だったり、心だったり。大事なものを共有しながら生きる人たちが多い。そこに共感する人たちがさらにこの地に移住する。連鎖が生まれていく気がします。蒲生は誰かに頼まれなくても地域おこしをしている人がいるので、今の段階ではここに協力隊はいらないと思いますね」

鹿児島に来て4年。海木さんのもとには県内各地から赴任中の現役協力隊員たちが駆け込み寺的な存在として悩みや将来設計の相談にやってくる。3つお願いされたら、6つ応える性格と言うとおり、後任たちの心のケアも献身的に続ける。

「自分たちも楽しめる場。この場所があることでみなさんが喜んで、何か刺激を受けてもらえる空間づくりを大事にしていきたいです」

4月からカフェ近くに住居を移し、この地域や人々の心地よさを伝える新たな活動も思案中だ。



3〜4種類の基本スパイスを自ら調合する本格的なインドカレーはカフェの名物。市産有機野菜など、地域の素材も積極的に使用する。「地域の点(素材)と点を活かして面にしていく作業が地域おこしの原点。料理と似ています」と海木さんは語る。